EDICION DE 12 PAGINAS

OFICINAS: AGUSTINAS 1269
TELEFONOS:
ADMINISTRACION Inglés 3114, Nacional 77
REDACCION Inglés 3113
CASILLA 81-D

LA NACION

PRECIO: 10 CENTAVOS
NUMERO ATRASADO: 20 CENTAVOS
SUSCRIPCIONES:
Por un año: $ 30. — Por seis meses: $ 16.
Por 3 meses, $ 9.—Por 1 año extranjero: $ 70

AÑO III
Santiago de Chile, Sábado 19 de Abril de 1919
Núm. 825

DE IRIS

¡Surrexit!

El Sábado de resurrección, al clarear el día, todas las campanas de las basílicas, de las iglesias, de las capillas, prorrumpieron a un mismo instante en repiques cuyas voces poderosas se derramaron en el aire puro, se dilataron, repercutieron en ecos sonoros hasta los más lejanos confines, confundiéndose aquellas melodías metálicas en un coro unísono, cuyas vibraciones morían suavemente en el esplendor matinal y extendían sobre la ciudad santa como una cúpula gloriosa de músicas invisibles... En aquel concierto aéreo, inmenso, que llenaba el espacio, la gran campana del Santo Sepulcro llevaba el coro de la melodía, dominando a todas con la sonoridad grave de su lengua de bronce.

Los oficios de esta mañana en las basílicas son magníficos, en su iluminación de lámparas, en el brillo de las casullas y dalmáticas, en la fulguración de incensarios y pedrerías, en el inmenso deslumbramiento de los colores. Se revuelven incesantemente los turbantes, las túnicas vistosas, los velos bordados...

Los latinos han puesto un riquísimo altar de plata ante la puerta del camarín del ángel, y para penetrar al Santo Sepulcro hay que escurrirse entre los grandes candelabros y el muro. Allí oficia el Patriarca latino revestido de sus más espléndidas vestiduras; al mismo tiempo, los griegos cismáticos entonan sus preses en falsete; cuyos ecos se mezclan con los alaridos de los coptos que, tras del Santo Sepulcro, tienen su oratorio convertido en un rincón de Africa. Los frailes abisinios desentonan más lejos unos cantos desabridos, tristísimos... El desconcierto, la gritería, la confusión enorme que resulta de tan diversos oficios ejecutados en ritos tan varios, hacen de la Basílica la verdadera Babel... la ciudad de la contradicción...

Este sitio en que Cristo dió el más espléndido testimonio de la verdad, se convierte en el centro aparente de la oscuridad y del error... Comprendo que el sentimiento religioso de muchas personas se vea perturbado, pero concentrándose en esa región serena del alma, brota una luz nueva, y a través de esas sombras materiales se vislumbra la eterna claridad.

¡Me es tan dulce esta mañana besar la losa del Sepulcro y bañar con mis lágrimas ese santuario en que nuestra fe tuvo su confirmación más brillante! "¡Vana sería vuestra fe si el Cristo no hubiera resucitado."

El alba del Sábado Santo es como la penumbra del más allá de nuestros ensueños, la luz de esa aurora bosqueja la realización de los más íntimos anhelos del alma, de esas aspiraciones vagas que duermen en las profundidades del ser... sin encontrar jamás fórmula que las exprese!

Esta mañana de la resurrección que vincula tan maravillosamente la muerte y la vida, el dolor y la gloria, las miserias naturales y los esplendores espirituales, tiene una dulzura soberana, una ternura infinita en que se impregna mi alma como las flores al sol tras día sombrío y tempestuoso.

Me postro en el altar que recuerda el encuentro de Jesús resucitado con Magdalena. De las páginas del Evangelio, es ésta la que yo encuentro empapada en una poesía humana y divina a la vez...

Magdalena buscando al clarear el día el sepulcro que guarda al amado de su corazón, Jesús respondiendo a su anhelo y presentándose bajo la apariencia de un jardinero, ella, sin reconocerle, preguntando ¿habéis visto por ventura al que ama mi alma? hasta el momento en que viendo a Jesús exclamó: **Rabboni** ¡Maestro!

En esta escena Jesús se adapta a nuestra manera de sentir humana, se convierte en el verdadero amante de las almas, dejando percibir, a través de los rayos de su divinidad, los latidos de su corazón de hombre...

En el ardor de la meditación desaparecen esta mañana para mí las basílicas con sus irregularidades y sus prolongaciones, desaparecen los viejos muros que me rodean, y la imaginación rehace el jardín de la montaña con los olivares plateados, los matices deliciosamente suaves con que la luz tiñe las formas; la frescura matinal en toda la magia de esa ardiente tonalidad oriental... y allí en ese escenario la mujer, representando a la humanidad entera en su sed inextinguible de ideal, en sus ansias supremas de eternidad y de más allá... y Jesús en la apoteósis de su gloria, respondiendo a esas ansias y uniendo en esa vida del alma lo que está roto por los sentidos, acortando en la fe esas distancias infinitas de lo humano y de lo divino!!

La evocación de esta escena me embelesa; encuentro horizontes tan nuevos, bellezas tan ignoradas, matices de sentimientos tan puros... ¡Qué intensidad de afectos de nueva especie se ofrece a mi alma, ávida de cosas grandes y de ensueños exquisitos a que nada en lo terreno corresponde!

La luz de la resurrección trae la compensacion inmensa de las miserias de la vida, la explicación de los misterios o de las aparentes injusticias de las cosas humanas!

El que no haya sentido en su alma esa fulguración íntima y misteriosa de la gloria de Cristo, no podrá comprender el alcance ni el sentido profundo de la idea cristiana.

IRIS.

El Presidente de Polonia

General José Pilsudski

Contrariamente a las noticias cablegráficas de los últimos tiempos y según comunicaciónes oficiales recibidas recientemente por el **Comité "Pro Polonia"** en esta capital, el presidente electo de la República de Polonia no es el célebre pianista y patriota Paderewski, sino el general de brigada **José Pilsudski.**—

Este patriota polaco, que durante toda su vida ha estado preparando la lucha por la independencia de su país, llega al sumo poder muy merecidamente en los albores de la libertad.— Vástago de una noble familia polaca, nació José Pilsudski en Lituania, en Zuw, la sede de sus padres, en el año 1867, recibiendo desde la cuna una educación por demás democrática. Creciendo a la sombra de las terribles persecuciones, que siguieron a la revolución polaca del año 1863, se impregnó el jóven Pilsudski de un espíritu del más alto patriotismo y de desprecio hacia los opresores de su patria.

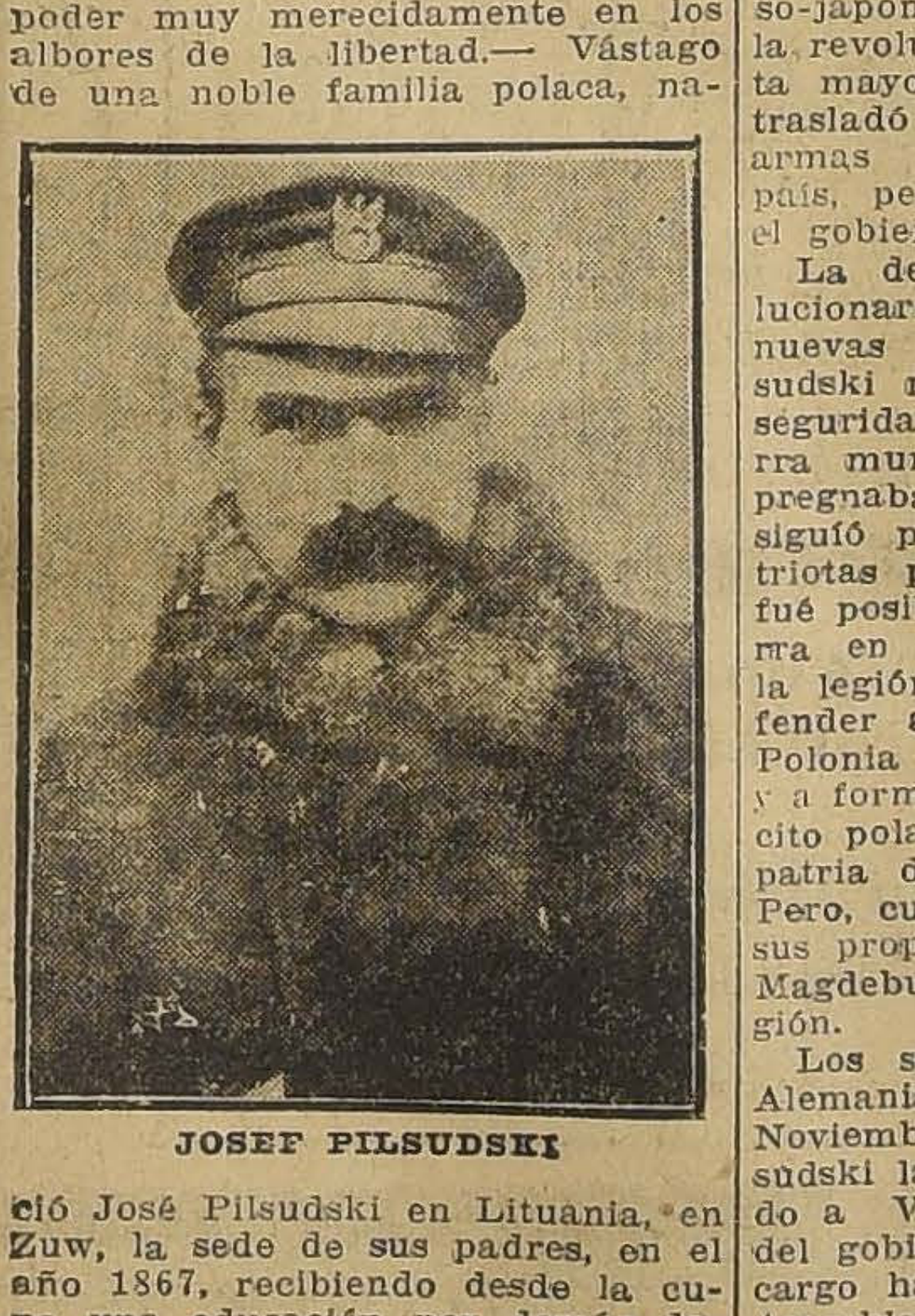

JOSEF PILSUDSKI

Después de conseguir el bachillerato en Wilno, en 1885, se dirigió a Charkow, para seguir estudios de medicina, pero volvió ya en el mismo año a Wilno, obligado a ello por el gobierno ruso. Desde esta época empieza su labor constante en los círculos estudiantiles y obreros en pro de la emancipación del yugo insoportable.— Así vemos a Pilsudski en el año 1887, sin haber tomado parte alguna en los complots de los estudiantes rusos,— porque le repugnaban los medios violentos, el terror,—envuelto en un proceso, que le costó una condena a cinco años de deportación en Siberia. Allí llegó a entrar en contacto con los socialistas rusos. Sus observaciones muy justas sobre éstos anota en su diario:
" Todos ellos son imperialistas
" más o menos disfrazados, no ex-
" cluyendo a los revolucionarios."
" El centralismo es característico
" para esos espíritus, que siem-
" pre anhelan el absolutismo.—"

Después de absolver su condena, volvió a su país natal, dedicando desde entonces toda su actividad a la cuestión social y la liberación de Polonia. Fundó el periódico socialista— revolucionario "Robotnik", arriesgando su vida, porque el gobierno lo perseguía tenazmente, sin poder apoderarse de él. En fin cayó en manos de sus persecutores en 1900, pero logró evadirse en Mayo de 1901, radicándose desde entonces en Gracovia. Desde allí dirigió las labores revolucionarias en Polonia y cuando estalló la guerra ruso-japonesa, organizó con otros la revolución. A fin de darle a ésta mayor seguridad de éxito, se trasladó al Japón para conseguir armas y pertrechos para su país, pero no encontró apoyo en el gobierno nipón

La desgraciada intentona revolucionaria de 1905 terminó con nuevas persecuciones, pero Pilsudski no desmayó jamás. En la seguridad de una no lejana guerra mundial, cuyo espectro impregnaba la atmósfera europea, siguió preparando a sus compatriotas para esa eventualidad. Así fué posible, que al estallar la guerra en 1914 formara en Galicia la legión polaca, destinada a defender a esta vieja provincia de Polonia de la invasión moscovita y a formar la base del futuro ejército polaco, que debía liberar a la patria de **todos** sus enemigos.— Pero, cuando los teutones notaron sus propósitos, lo encarcelaron en Magdeburgo y disolvieron la legión.

Los sucesos revolucionarios en Alemania, de los primeros días de Noviembre pasado, dieron a Pilsudski la libertad, y apenas llegado a Varsovia, se puso al frente del gobierno, conservando su alto cargo hasta las elecciones de la Asamblea Polaca, del 26 de Febrero último, por la cual fué elevado definitivamente a la presidencia del nuevo Estado.

Su primer acto gubernativo fué nombrar al patriota Ignacio Juan Paderewski jefe de su Ministerio y encargarlo de la formación del gabinete de coalición, que se compone de los siguientes miembros:

1o. **Paderewski:** Premier y Ministro de Relaciones Exteriores.
2o. **Wojciechowki:** Ministro del Interior.
[illegible]: Comercio e Industrias.
4o. **Englich:** Finanzas.
5o. **Janiszewski:** Sanidad Pública.
6o. **Eberhardt:** Vías y Cumunicaciones.
7.o **Linde:** Correos y Telégrafos.
8o. **Janicki:** Agricultura.
9o. **Przesmycki:** Bellas Artes.
10. **Iwanowski:** Trabajo y Beneficencia Públicos.
11o. **Minkiewics:** Abastecimiento.
12o. **Supiński:** Justicia.
13o. **Próchnik:** Obras Públicas.
14o. **Wróczyński:** Guerra.

Según decreto del Presidente Pilsudski, contrasignado por el premier Paderewski, **el 10 de Febrero,** fecha de la apertura de la Asamblea Constituyente de Polonia, será en el futuro considerado **como fiesta nacional.**—

S.

Mujeres hermosas

PEARL SHEPARD, ARTISTA YANQUI DEL CINEMA

DESDE RIO JANEIRO

O mais grande homen do Brasil y la cuestión social

Correspondencia especial para "LA NACION"

La gran figura del pequeño coloso, "omais grande homen dos Estados Unidos do Brasil", como dicen sus partidarios, no es desconocida en Chile y es popular en la América toda.

Fué, pues, una grata noticia para nosotros el saber que se había erigido en candidato a la presidencia en oposición al señor Epitacio Pessoa, elegido por la convención y de ahí nuestro interés en oir su conferencia sobre la cuestión social.

Ruy Barbosa es un cerebro, un cerebro inmenso, coronado por la nieve de la experiencia y de los años; pero bajo la engañosa capa nevada, hay un volcán de ideas ardorosas y una catarata turbulenta, inextinguible, de palabras sonoras que se entrechocan con ecos de combate.

"Señores: ¿Conocéis por ventura a Jeca Tatú de los "Urupés" de Monteiro Lobato, el admirable escritor paulista? ¿Tuvisteis algún día ocasión de ver surgir bajo ese pincel de un arte raro en su rudeza, aquel tipo de una raza que entre las formadoras de nuestra nacionalidad se perpetúa y vejeta, incapaz de evolución e impenetrable al progreso?"...

El gran Ruiz había comenzado la lectura de su sólida oración que había de prolongarse por cuatro horas seguidas, para la admiración y edificación de sus oyentes.

Para él, el brasilero (que no apoya su candidatura) es un descendiente legítimo de ese personaje de novelón, Jeca Tatú, con su misma flojera y su indolencia, especie de bestia mansa que "no habla, no canta, no ríe, no ama ni vive."

E, indudablemente, si los mandones del país tuvieran distinta opinión, "no tendrían la petulancia de gobernarlo por medio de farsanterías, como aquella con que acaban de arrostrar la opinión nacional y la opinión internacional, arojando al rostro de la primera el acto de más violento desprecio que jamás se usara contra un pueblo de mediana conciencia y de alguna virilidad." (Su Excelencia se refiere al hecho de que la convención presidencial optase por el señor Epitacio).

Ese acto fué un latigazo más de los negreros contra el pueblo esclavo que es "una ralea semi-animal y semi-humana; concebida y generada para la obediencia, como la mula para la albarda, como el cochino para el chiquero, como el gorila para la corriente (?); una raza cuyo cerebro no se sabe todavía si es banana o es de esponja que se empapa en cualquier líquido; una raza cuyo corazón no se sabe todavía si es corteza o es de goma para que nada lo conmueva; una raza por cuyas venas corre sangre o lodo para no salir jamás de la estagnación de las charcas o del esfacelo de la gangrena; una raza que no participa de un sólo instinto noble que la identifique con los grados superiores de la animalidad."

"¿No será el pueblo brasilero otra cosa que ese especimen mal desasnado, que no sabe tenerse de pie ni sentado, conjunto de todos los estigmas, compendio de estupidez cuyo voto se compra con un paquete de cigarros, unas varas de tela y un trago de aguardiente? ¿No valdrá, realmente, el pueblo brasilero más que los cenáculos de abogados administrativos, las cuadrillas de corredores políticos y mercachifles parlamentarios, por cuyas manos fluye barateada la representación de su coberanía?"

"No, no se engañe el extranjero, no nos engañemos nosotros mismos... El Brasil no es el socio del garito ni de la pandilla de vividores que se apoderaron de su fortuna y que pretenden tratarlo como trata el libertinaje a las compañeras momentáneas de su lujuria"...

"No. El Brasil no es esa nacionalidad fría, delicuescente, cadaverizada, que recibe sobre la testa, sin estremecerse, el carimbo de una camarilla, como la mesalina recibe en el brazo el tatuaje del amante o como recibe en el dorso el reo la flor de lis del verdugo"...

"El Brasil no es eso". (¡Qué alivio!) "El Brasil, señores, sois vosotros. El Brasil es esta asamblea. El Brasil es este comicio **inmenso** de almas libres." (En el teatro cabrían unas tres mil personas).

"No son los comensales del erario. No son los ratonadores del Tesoro. No son los mercaderes del Parlamento. No son las sanguijuelas de la riqueza pública. No son los falsificadores de elecciones. No son los compradores de periódicos." (Por sabido se calla que toda la prensa que no apoya al prístino estadista, se ha vendido al enemigo).

"No son los corruptores del sistema republicano. No son los oligarcas de los estados, no son los Ministros de tarasca. **No son los presidentes de paja.** No son los periodistas de alquiler. No son los estadistas impostores. No son los diplomáticos de marca extranjera."

"Son las células activas de la vida nacional. Es la multitud que en el momento actual, no teme, no corre, no retrocede, no deserta, no se vende"...

El señor Ruy Barbosa "nunca se inclinó ante las majestades de la fuerza" y así pudo declamar, con voz tonante:

"Yo sirvo al derecho. Sirvo al merecimiento. Sirvo a la razón. Sirvo a la ley. Sirvo a mi patria. Son esas las majestades que reconozco en este mundo y es una de ellas la que formáis vosotros en este momento."

"Y no porque seáis el número. No porque seáis el torrente. No porque seáis la catarata. No porque seáis el poder incoercible. Sino porque sois la barrera del poder. Porque sois la reserva de vitalidad. Porque sois el caudal saneador. Porque sois la suma de las actividades que constituyen el trabajo, el mundo limpio, claro y sano de los que no tienen que ocultar el origen de su fortuna"...

Y el orador inmenso, arrastrado por su fogosa inspiración, sentía crecer la multitud, aumentarse a ojos vistas, no en número, sino en calidad y derramaba sobre ella los torrentes cristalinos de su verbo acariciador y arrojábale flores perfumadas con el incienso incomparable del adulo manejado por mano docta, conforme a las reglas legendarias.

Cuando tras de una hora de ímproba labor se hubieron agotado los ditirambos en el diccionario y hasta las paredes del coliseo rezumaban almíbar, el eminente conferencista se aproximó al tema.

entonando un canto magnífico al trabajo, que "no es un castigo, sino la santificación de las creaturas", y todo cuanto nace del trabajo es justo y bueno. "Por eso es que la riqueza, por eso es que el capital que emanan del trabajo, son como él providenciales, como él necesarios y benéficos como él." y recordando al Presidente Lincoln, citaba sus palabras: "El capital no es sino el fruto del trabajo y no llegaría nunca a existir si el trabajo no existiese primero. El trabajo es, pues, superior al capital y merece mayor consideración."

Con frases ardientes pintó los horrores de la esclavitud y tras de sus gruesos espejuelos brotaban llamaradas al referir sus propios esfuerzos por la abolición de la institución nefanda. Pero cuando en el colmo del ardor humanitario esclamó: "yo tuve la honra de ser el **autor del proyecto Dantas**", de escribir para apoyarlo al parecer de las comisiones reunidas, de ser en la Cámara de Diputados su **órgano y bandera**" el estadista magno, el orador monumental, era un volcán y los destellos de su erupción iluminaron el teatro con enceguedoras luces de púrpura y oro...

Pero el cruel destino quiso que a los pocos días, dos pasajes culminantes de su oración estatuaria fuesen desmentidos por los hechos:

El señor Dantas, protestó por la prensa de que el ilustre Consejero se llamase **autor** de un proyecto tan suyo, tan Dantas, que hasta el propio nombre lo proclamaba.

Poco después, el pueblo de Bahía, dispersaba con una lluvia de vegetales y no pocos minerales, un meeting **barbosista** que, según la táctica del **maestre** regaba de abjetivos hirientes a cuantos no militaban bajo sus banderas.

El gran estratega, cogido de los hilos del telégrafo, hizo resonar las paredes del Palacio de Catete y el país entero con el ronco bramar de su bombo apocalíptico y apelando a los cielos y a la tierra, poniendo a las naciones por testigos, pidió destituciones, tropas, garantías...

Y ese "presidente de paja" al que con tanto desdén se refiriera en su magna oración del Teatro Lírico con una firmeza de hierro y con una diplomacia que no parecía de "marca extranjera", le respondió que era el país quien esperaba garantías de que tanto el muy ilustre político como sus turiferarios, guardarían en adelante la debida compostura...

¿Y la cuestión social?... preguntará el lector... Pues la cuestión social era un sebo para atraer a las clases trabajadoras y ligarlas a su carro de batalla con la cuerda pegajosa de su verba meliflua.

No fué su conferencia un estudio de la cuestión social, ni una declaración de principios. Fué la simple exposición de la miseria cerebral de sus enemigos, que en ésta, como en otras materias no hacen nada.

El, como Jesús, vive para arrojar a los mercaderes del templo y para ser "en su tiempo y en su tierra el eco incorruptible de la justicia" (?)

Los gobiernos extranjeros viven preocupados de su palabra, como se lo manifestó en 1889 el Ministro Británico que recortaba todos sus discursos y los enviaba al Foreign Office, para que el Canciller pudiera pulsar en ellos las palpitaciones del corazón del Brasil.

Y los países extranjeros, se asombrarían si él callase hoy día y no debelase la corrupción de un gobierno que tras de investir como embajador a las conferencias de la paz a un político de tendencias germanófilas, le designa oficialmente para la Presidencia de la República.

La Europa sorprendida, estupefacta, se preguntó: "¿Y Ruy Barbosa?"

Y Ruy Barbosa, que cree con el proverbio árabe que el sabio, "es el hombre que sabe y sabe que sabe"; Ruy Barbosa que reconoce en sí mismo, al hombre más grande del Brasil, no puede callar.

Y Ruy Barbosa habla, habla muy bien, y habla mucho y cuando siente agotarse las fuerzas... de sus oyentes, rasga como Gran Sacerdote sus talares vestiduras y exhalando un suspiro doloroso, empapado en lágrimas, exclama:

"¡En el Brasil ya no hay nada!"

"Dejémosnos, pues, de escrúpulos consagrémosnos al culto de la fortuna. ¡Dinero! ¡Felicidad! ¡Audacia!

"Con semejante avilantez política el Brasil se convierte en un terreno eriazo, abandonado a las experiencias y avideces de los aventureros nacionales; es una presa voluntaria ofrecida a las liberalidades e intrigas de la absorción extranjera".

La concurrencia se retiró mohina. Afuera la naturaleza lloraba sobre la tumba del Brasil en una lluvia menuda y constante, que no tenía visos de consolarse jamás.

Los electores parecían decirse, "si ya no existe el Brasil, ¿para qué votar por el ilustre senador?"

Y nosotros, aunque extranjeros, también nos sentíamos conmovidos. Sentíamos la opresión de una desgracia, teníamos la conciencia de que había muerto alguien.

¡Sí! El senador Ruy Barbosa, había cometido el **hara - kiri** moral...

O mais grande homen do Brasil, ya no existía.

Sobre su tumba política, debieran de grabarse en letras de oro, a modo de epitafio, las siguientes estrofas, buriladas por el inspiradísimo bate Víctor Santos, publicadas con toda seriedad en un magazine de Río:

Apotheose a Ruy Barbosa

Gloria a fama inmortal do teu
|nome sublime
Na apotheose triumphal da supre-
(ma acensao;
Si teu amor e leal, tua palavra
(exprime
No Templo Universal Justica e
(Religiao!

Que o povo, teu irmao, te enal-
(teca e te estime
Baluarte feliz dà Civilisacao!
Si seu erro maior, a tua voz re-
(dime,
Seu destino estará melhor na tua
(mao!

Eugé! orador da Ley! A Huma-
nidade inteira
Te proclama o Senhor do Direito
(do Mundo
E o orgulho senhoril da Patria
(Brasileira

E assim, na aurea visao altiva
(do meu Sonho,
Dobro o joelho, e, num gesto ex-
(pontaneo e profundo,
Humilhado aos teus pés minha
(Lira deponho!...
Víctor Santos

Nota: El poeta vive todavía y, aparentemente, goza de buena salud.

FELICO

Río de Janeiro, Marzo de 1919.

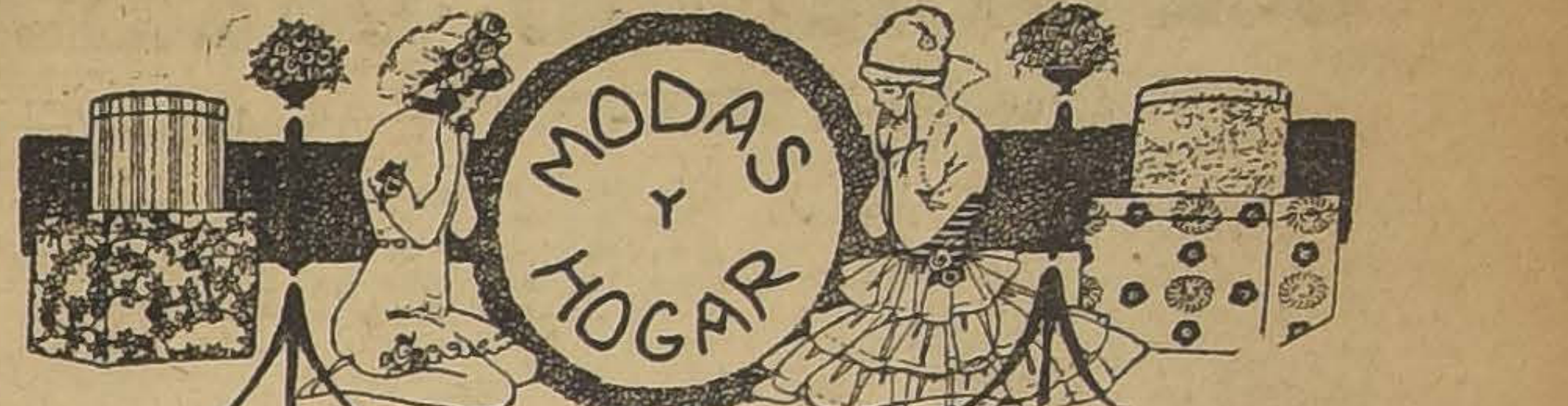

MODELO DE LA MAISON WORTH

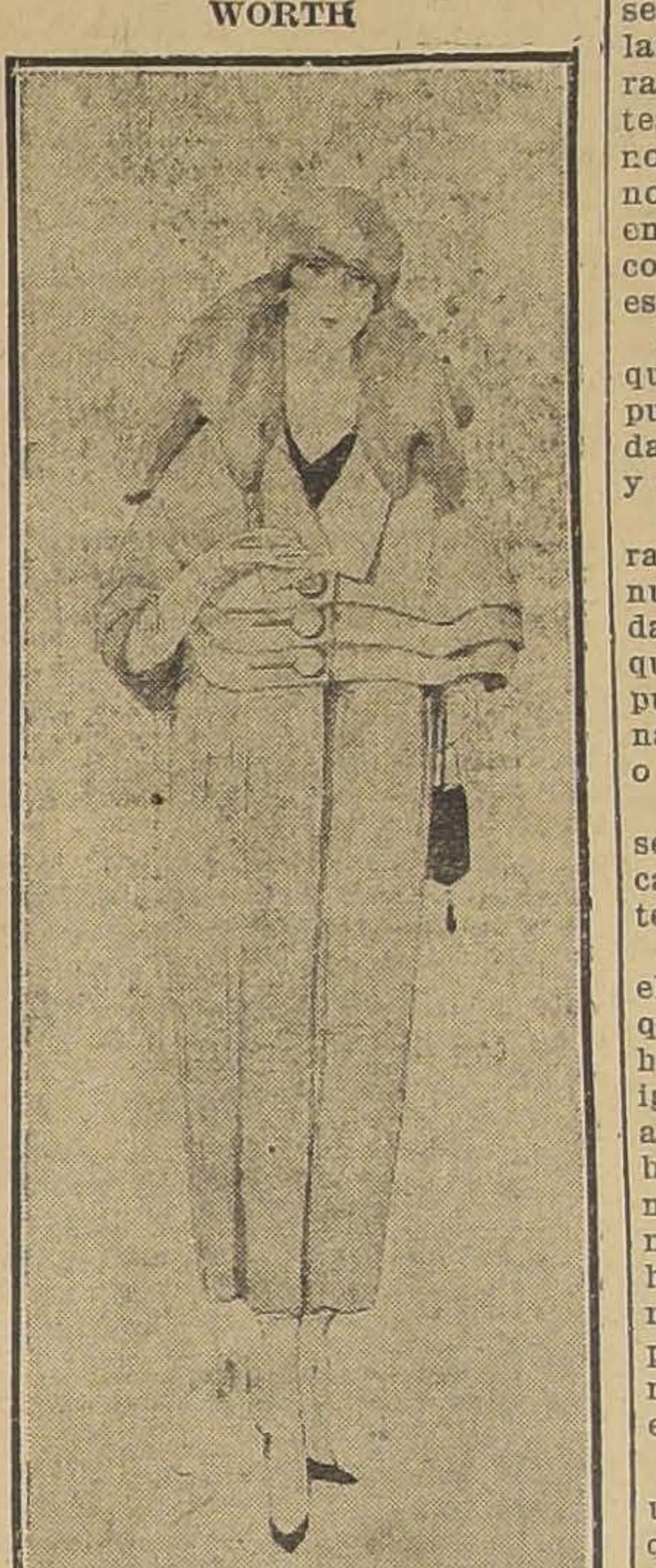

Abrigo de veldetta, color tabaco, adornado con un gran cuello de piel de oposum, botones del mismo género

LA HERMOSURA DE LAS MANOS

Se pretende que es preciso descender de una raza ociosa, desde cinco siglos, para tener una mano cuya elegancia y forma aristocrática, no dejan nada que desear. Desgraciadamente, esta receta no puede aplicarse.

Pero se puede llegar a tener una mano blanca y delicada, aún cuando no esté perfectamente modelada; y esto sin encadenarse a la ociosidad y, por el contrario, atendiendo a todos los trabajos caseros, al jardín, etc., tomando solamente ciertas precauciones. Para ello deben usarse siempre guantes viejos, que protegerán las manos. Sin embargo, ciertos trabajos no pueden hacerse con guantes y entonces será necesario lavarse con frecuencia las manos, aunque esto tiene sus inconvenientes.

Nunca debe usarse otro jabón que el blanco de Marsella, bien puro; en caso de estar manchadas, debe usarse un poco de bórax y de amoníaco.

Para suavizar las manos ásperas, deben dedicarse algunos minutos antes de acostarse, a su cuidado: con una piedra pómez se quitarán todas las asperezas que pueden haberse formado: con arena muy fina, acompañada de bórax o amoníaco.

Se limpiarán las manchas, en seguida se le frota con harina seca de avena y se cubren con guantes.

También es muy recomendable el uso de una especie de crema que se prepara con una yema de huevo, seis granos de glicerina e igual cantidad de bórax, que se aplica antes de acostarse. Para blanquear las manos nada hay más práctico que lavarlas, mañana y noche con un agua clara de harina de avena; también da magnífico resultado una mezcla por partes iguales de limón y glicerina, sobre todo cuando las manos están enrojecidas.

Para terminar, recomendamos usar lo menos posible el jabón, que debe servir únicamente cuando están sucias; en cambio es preferible el jugo de limón, sobre todo cuando se le agrega un poco de sal, el cual quita todas las manchas posibles.

Análogos resultados producen los tomates maduros, las fresas, las hojas de vinagrillo y también la leche. El limón es sobre todo indispensable, después que se ha pelado fruta o legumbres.

Por fin, cuando se ha hecho un trabajo muy pesado, el mejor modo de limpiar las manos es impregnándolas con vaselina y lavándolas en seguida con jabón y agua caliente.

Así es como las manos santificadas por el trabajo, pueden mantener una apariencia agradable.

LILY.

Bonæ voluntatis...

"La baja del cambio y sus efectos en el pequeño comercio", 14 planas de papel de oficio, a máquina. "Necesidad de modificar el uniforme militar de acuerdo con las condiciones climatológicas", (Breves consideraciones), 32 planas manuscritas.—"A propósito del último eclipse" (apuntes rápidos), 27 hojas de block, escritas por ambos lados.—"Reforma del régimen carcelario.., (reflexiones de un exreo), 15 carillas a máquina.—"Al paso que vamos"... (a propósito de la última crisis), 8 planas manuscritas.—"La causa no está en los intermediarios" (apuntes sobre la carestía de los consumos), 20 planas de papel de envolver.— "La influenza española y el maximalismo.— Paralelo histórico y psico - fisiológico, por Alejandro vicht Radowitsky, bachiller de la Universidad de Moscou", 16 planas manuscritas con tinta roja.— "¡Más que porotos, faltan pantalones!" (por **Un Veterano**) 13 hojas manuscritas. — "El cojo le echa la culpa al empedrado, (consideraciones sobre la elección de Santiago), 43 carillas a máquina. —"La verdadera solución del problema de Tacna y Arica", ¼ de esquela.

Todo ésto, más una "Protesta del vecindario de Quilahuel contra el Comandante de policía" y un "¡Iris y las mujeres!..." cuya pavorosa voluminosidad nos impidió siquiere apreciar su longitud, forma el conjunto de la contribución con que nos ha favorecido en este sólo día la buena voluntad de nuestros colaboradores oficiosos, que, justo es reconocerlo y agradecérselo debidamente, han estado hoy extremadamente parcos.

¡Porque otros días!... Corta, misérrimamente corta se hace nuestra jornada para echar siquiera un vistazo a esta marea de "pequeñas notas", de "ligeras ideas", de "protestas" y "observaciones" que invade cuotidianamente nuestra mesa, y que nos lleva a reflexionar melancólicamente a nuestra vez alzando manos y ojos al cielo: ¡Santo Dios! ¿Entonces son infundadas estas angustias de la crisis del papel?... En tanto que tal pensamos nuestro fámulo echa la gota gorda arramblando hacia afuera, camino del carretón, camino de la evolución eterna de las cosas, (basura, papel nuevamente, discurso parlamentario, cuenta del sastre, artículo de fondo, carta de amor... y otra vez basura), con el tradicional canasto, Morgue literaria a donde alguna vez viene un padre a identificar el cuerpo del hijo amado, y que desaparece bajo esa montaña que gravita con el peso enorme de las cosas inútiles!

Hay oficios difíciles. Paco del punto, por ejemplo... Aburrirse ahí, ser el 243, encarnar a la autoridad bajo un casco que parece prestado, lidiar con chauffeurs, pillos, manifestantes y borrachos, no es un buen plato, ciertamente. Pues bien, yo estoy cierto de que el 243 por nada del mundo querría cambiar su **punto** conmigo si se enterase de lo que es tener que apechugar diariamente (sin relevo posible y sin la probabilidad de una maritornes de buen palmito en la residencia de la esquina) con la balumba de colaboraciones que desencadena sobre mí la fecundia implacable de esos salvadores de la patria, de esos hombres de buena voluntad.

Pax hominibus bonae voluntatis... ¡Un cuerno! Podrían empezar ellos por dejarnos en paz a nosotros. Yo no concibo a un oficioso simpático sino en el caso de que no sepa leer y escribir. Así, sí. Así no hay colaboración posible. Y no vaya a creerse que decir esto es proclamar que todos los colaboradores saben escribir... ¡Ojalá!

Todo ello, sobre que me echo encima un enemigo mortal en cada uno de los ciudadanos cuya elucubración, por larga, por inoportuna, por insulsa, por injuriosa o por estúpida— o por todas estas causas juntas—no ha visto la luz pública. Ya he perdido la cuenta de la gente que por estos asuntos me ha quitado el saludo, por no poder quitarme otra cosa.

Y además, podría considerarse que... ¿Eh? ¡Ah, señores míos, he aquí que llega hasta mí la correspondencia del día! Debo forzosamente interrumpir esta crónica, en que iba vaciando pedazos de mi alma. ¡Mal calculadas, dos toneladas de colaboraciones acaban de derrumbarse sobre mi escritorio!

ROB ROY.

La SAN JUAN DE DIOS
Recibe en Préstamo
JOYAS
PIANOS
Etc.
Delicias 745
Entre San Antonio y Claras
30-D

Roberto De Petris
Morandé 251. Teléf. 363. Casilla 4044. Juicios civiles, criminales y de comercio. Asuntos de jurisdicción voluntaria. Alegatos de provincia. Consultas.

Gran Rodeo a la Chilena
LOCAL: SAN FRANCISCO N. 2260 ENTRE BIO-BIO Y PLACER
Sábado 19 y Domingo 20 del presente, a las 14 horas (antes 2 P. M.)
Inauguración oficial de este espléndido local. Grandes corridas de vacas, topeaduras, academia de box, etc., etc., con buenos premios a los vencedores.
Desafíos entre Porteños y Santiaguinos.
NOTA.—Esta fiesta que debió llevarse a cabo el Domingo y Lunes próximo pasado, fué suspendida por motivos del mal tiempo, y se llevará a cabo esta semana, siempre que no llueva, desde el Viernes en adelante.
Véanse programas detallados.
NOTA.—Se reciben inscripciones en el Restaurant Peñafiel (Chiloé N.o 2026).
CARROS NUMERO 24 A LA PUERTA DE IDA Y VUELTA.
x-2422-19-d.

MOTOR A VAPOR

LOCOMOVIL DE 25 A 35 H. P.

NOMINALES COMPRO. - Mandar datos y pormenores a
Casilla 5585 -- Fco. GARCIA P.

Habiendo dejado de existir don
ALEJANDRO WEBER
invitan a asistir a sus funerales hoy a las 15 horas, de Independencia 295.

SUS AMIGOS.

EMPRESA

FORLIVESI

— DE —

Pompas Fúnebres

SE TRASLADO A CALLE

COMPAÑIA 1037-1041

Edificio Arzobispal, entre Plaza de Armas y Bandera

TELEFONO INGLES 377

Juan Forlivesi

NOTA.—Próximamente se dará mayor ensanche a los servicios con los nuevos elementos y mercadería que su propietario ha ido a adquirir personalmente a Europa.

POMPAS FÚNEBRES

LA SANTIAGO

SAN DIEGO 15, TELEF. 2653.
SUCURSAL: ARTURO PRAT Esq. Av. MATTA. TELEF. 6105

Servicios desde 35 a $ 3,000. Ataúd y carroza blanca desde 80 pesos. Urnas metálicas y maderas finas.

Servicios nocturnos sin recargo.

RICARDO GAMBOA VIVAR

POMPAS FÚNEBRES

Empresa Zenteno

Delicias 2584, casi esquina Molina (cuatro cuadras Estación Central)

TELEFONO INGLES 624

Nuestros servicios son presentados en forma insuperable y a los precios más bajos. Sin recargo hacemos todos los trámites de sepultación. Atiende personalmente.

CARLOS ZENTENO LOYOLA

ARRIENDO

GARAGE

Arriéndase espléndido garage con o sin instalaciones, por traslado a edificio propio.

Dirigirse:

CASILLA 3024 - SANTIAGO

18-d

PROPUESTAS PÚBLICAS

Pídense propuestas públicas para adquirir doscientos mil (200 mil) tinteros de porcelana para el uso de las escuelas de la República.

Las propuestas se abrirán el 26 del presente, a ls 14½ horas (2.30 P. M.) en la Inspección General de Instrucción Primaria (Sección Almacenes), donde los interesados pueden consultar bases y antecedentes.

El Inspector de Instrucción Primaria.

24-D

CON SOLO $ 5

Ud. puede participar en todos los afamados sorteos de los bonos del Canal de Panamá, con premios de 1,000 hasta 500,000 francos que se verifican en París, cada trimestre. Nadie pierde su capital, no es lotería.

Próximo sorteo 15 de Mayo. Entrega inmediata.

M. MASBOU

Santo Domingo 969.—Casilla 1485

CASAS PARA ESCUELAS

Pídense propuestas públicas para dotar de local a las siguientes escuelas del departamento de Santiago, dentro de los radios que se indican:

Escuela N.o 91: radio: Av. Irarrázaval, entre Av. M. Montt, por el Poniente; y Macul, por el Oriente. Canon máximum anual: $ 4,380.

Escuela N.o 125: radio: Santa Isabel, Caupolicán, Av. Eucaliptus y Av. Italia. Canon máximum anual: $ 4,200.

Escuela N.o 159: radio: Victoria, Marina de Gaete, Arturo Prat y San Francisco. Canon máximum anual: $ 4,200.

Escuela N.o 184: radio: Barrancas, seis cuadras alrededor del local que ocupa la Escuela. Canon máximum anual: $ 1,020.

Las propuestas se abrirán el 22 del mes en curso, a las 15 horas, en la Sección Locales de la Inspección de Instrucción, en donde se darán los datos que se soliciten.

EL INSPECTOR GENERAL.

22-D

AVISOS DE REMATE

GRAN REMATE AGRICOLA

DE MAQUINARIAS, HERRAMIENTAS, ENSERES Y ANIMALES

Por conclusión del arriendo del Fundo San Javier de Malloco, remataremos el **DOMINGO 20** del presente en dicho fundo, todas las maquinarias, herramientas, enseres y animales.

HABRA:

MAQUINARIAS: Trilladora Huber, arneadora Stubb, arneadora Boby, engavilladora Deering, sembradora, desgranadoras a mano y vapor, prensa Whittmann, picadora del 12, arados de 3 puntas y otras clases, rastras, cultivadoras, etc., etc.

UTILES Y ENSERES: Carretas pasteras y con quinchas, coche de trompa y de dos ruedas, romana de 500 kilos, carretelas lecheras y de carga, enfriadera estañada, barretas, palas, yugos, ejes, descansos, poleas, fierro viejo, herramientas de carpinteros y de herreros, fraguas, gatas, alambre, sacos vacíos, etc., etc.

ANIMALES: 200 vacas entre preñadas y paridas, muy buenas lecheras; toros descendientes de finos, criados a todo campo; bueyes de trabajo y gordos, terneros y vaquillas criollos del fundo, caballos, potros, potrones, potrancas, chanchos y chanchas de cría. En caballares hay de silla, cocheros, para arados y para máquinas y un famoso TOPEADOR.

HORA DEL REMATE. — El remate de maquinarias, herramientas y enseres empezará de 10 a 12 de la mañana, y los interesados podrán trasladarse a Malloco en el tren que sale a las 8.15 de la mañana. El remate de los animales se efectuará a las 2 de la tarde y los interesados podrán trasladarse por tren que sale a la 1.5 de la tarde. Para las dos llegadas de tren habrá en Malloco coches y vehículos para trasladarlos al fundo, que dista 15 cuadras de la Estación. Los interesados al remate de la mañana tendrán almuerzo en el mismo fundo. Podrán volver los interesados por el tren que llega a Santiago a las 6.25 P. M. (itinerario de invierno).

Mayores detalles consultarlos a

Larraín Olavarría y Cía.
HUERFANOS 1138. CASILLA 913.

20-D

REMATE

DEL ALMACEN DE PROVISIONES
Calle Monjitas N.º 851

Entre Estado y San Antonio
POR ORDEN DE LA COMISION LIQUIDADORA

El LUNES 21 del pte. a las 9.30 A. M.

HAY:

Abarrotes en general, gran surtido; conservas importadas y del país; loza y cristalería, fierro enlozado, molinillo de café, caja registradora, mostradores, estantes, vidrieras, grandes, estantería, útiles de bronce para chanchería, refrigerador, escritorio caja, espejos biselados, muestrarios, romana, peso de mostrador. Instalación de luz eléctrica, lámparas eléctricas, etc., etc.

A LA VISTA EL DOMINGO, DESDE LAS 14 A LAS 18 HORAS.

PAGO AL CONTADO.

Víctor Araya L.,
MARTILLERO DE HACIENDA.

2.o GRAN REMATE

De las Mercaderías de la Tienda "VIVA CHILE"

DEL SEÑOR SALOMON ELIAS MALUJE

PUENTE NUM. 776, PROXIMO A SAN PABLO

EL LUNES 21 del pte. de 10 a 12

Y DE 13.30 ADELANTE
(AUNQUE LLUEVA)

Por cesión de bienes a sus acreedores. Saldo de las mercaderías según inventario: $ 126,000.

HAY:

- Alpacas.
- Brines de hilo, gran surtido.
- Casimires de lana y algodón.
- Casinetas de uno y doble ancho.
- Cantones.
- Colchas piqué y tejidas
- Cotíes de hilo.
- Crepees.
- Céfiros, gran surtido.
- Castilla.
- Creas.
- Crespones.
- Cotones.
- Cachemiras.
- Cheviot.
- Franelas algodón y lana, colores surtidos.
- Franelas crudas.
- Gabardinas.
- Gasas cristal.
- Moletones algodón.
- Muselinas.
- Nansúes.
- Otomanes.
- Percalas.
- Percalinas.
- Piquées aborlonados.
- Piel blanca.
- Pañuelos reboso.
- Pañuelos para niños
- Pantalones casimir.
- Puntos cortinas.
- Rasos y Royal.
- Sedalinas.
- Sobrecamas chinescas y un color.
- Tusores.
- Terciopelos.
- Vichíes.

POR CUENTA DE QUIEN CORRESPONDA. — 300 piezas lienzo americano muy ancho, 500 piezas de lienzo fino para ropa, cotón ancho, borlones de algodón y afelpados, etc.

NOTA.—Se venderán en este remate algunos lotes de mercaderías no retirados por los señores Miguel Maluje, Salomón Elías y otros y en conformidad con el Reglamento de Martillo.

A LA VISTA DESDE HOY.

Víctor Araya L.,
MARTILLERO DE HACIENDA.

21-D

Remate de Fierro

Por orden de la Inspección de Agua Potable y Desagüe de la VERTIENTE EL CANELO

El Lunes 21 a las 13.30 horas

EN

Mapocho núm. 4101 esquina de Villasana

Se venderán al mejor postor 60 toneladas de fierro procedente de cañerías nuevas; en lotes de 5 y 10 toneladas.

Pago al contado.

A la vista desde hoy.

LUIS TAGLE VELASCO
MARTILLERO DE HACIENDA.

Casa de Consignaciones y Remates: **Bandera núm. 131.**

21-D

Remate Voluntario

Por liquidación de la Comunidad existente,

El 24 del actual, a las 15 horas

ante el notario don Eulogio Altamirano, y en su oficina, Palacio de los Tribunales, saldrá a remate, con admisión de postores extraños.

La chacra denominada "Lo Zañartu"

al costado Poniente de la Estación de Quilicura,

Por el mínimum de $ 200,000

que se pagarán reconociendo una deuda a la Caja Hipotecaria, reducida a $ 30,000, y el saldo con 50% al firmar la escritura, y el resto a 6 meses y 8% de interés.

Títulos, bases y demás antecedentes, en la Notaría Altamirano. El predio puede visitarse cualquier día y a cualquiera hora.

Caja de Credito Hipotecario

REMATE JUDICIAL

El 25 de Abril de 1919, a las 15 horas, se rematará en el 3er. Juzgado Civil de Santiago, los inmuebles números 1058, 1050 y 989 a 995, de la calle Echeverría de esta ciudad.

CALLE ECHEVERRIA N.o 1058:

MINIMUM: $ 9,800

que se enterarán: a) reconociendo $ 2,632.56, de una obligación hipotecaria a favor de la Caja; y b) con $ 7,167.44, al contado.

CALLE ECHEVERRIA N.o 1050:

MINIMUM: $ 23,466.67

que se enterarán: a) reconociendo $ 11,846.52, saldo de una obligación hipotecaria a favor de la Caja; y b) con $ 11,620.15 al contado.

CALLE ECHEVERRIA N.o 989 A 995:

MINIMUM: $ 10,333.33

que se enterarán: a) reconociendo $ 3,071.32, saldo de una obligación hipotecaria a favor de la Caja; y b) con $ 7,262.01, al contado.

Bases y antecedentes en la Secretaría del Tercer Juzgado Civil de Santiago.

Títulos en el Archivo de la Caja.

20-D

Caja de Crédito Hipotecario

Remate judicial

El 28 de Abril, a las 15 horas, se rematará en el 1er. Juzgado Civil de Santiago, el inmueble signado con el número 925 a 929, de la calle San Diego de esta ciudad.

MINIMUM: $ 36,000

que se enterarán con: a) reconociendo $ 20,170.26, saldo de una obligación hipotecaria a favor de la Caja en letras del 8% con 1%; y con $ 15,829.74 al contado en dinero efectivo.

Bases y antecedentes en la Secretaría del Primer Juzgado.

Títulos en el Archivo de la Caja Hipotecaria.

20-D

Caja de Crédito Hipotecario

Remate judicial

El 22 de Abril de 1919, a las 13 horas, se rematará en el 5.o Juzgado Civil de Santiago, la propiedad denominada "Chacra Santa Elena", ubicada en la subdelegación de Chiguayante, departamento de Concepción.

MINIMUM: $ 25,000

que se enterará: a) con $ 9,470 70 centavos, saldo de una obligación hipotecaria a favor de la Caja en letras del 8% con 1%; y b) con $ 15,529.30, al contado.

Bases y antecedentes en la Secretaría del 5.o Juzgado Civil de Santiago.

Títulos en el Archivo de la Caja Hipotecaria.

Esta propedad fué tasada en el juicio en la suma de $ 87,000.

21-D

Caja de Crédito Hipotecario

Remate judicial

El 30 de Abril de 1919, a las 15 horas, se rematará en el 1er. Juzgado Civil de Santiago la propiedad de la calle Claras N.o 273 de esta ciudad.

MINIMUM: $ 120,773.33

que se enterará: a) reconociendo $ 35,806.40, saldo de una obligación hipotecaria a favor de la Caja; y b) con $ 60,000.00 al contado; y con $ 24,966.93, a 6 meses plazo.

Bases y antecedentes en la Secretaría del Primer Juzgado Civil de Santiago.

Títulos en el Archivo de la Caja Hipotecaria.

20-D

Caja de Crédito Hipotecario

REMATE

El 7 de Mayo, a las 14 horas, se rematará en el 2.o Juzgado Civil de Santiago, el fundo "Marquesita de Renca", ubicado en el departamento de Santiago.

MINIMUM: $ 66,666.66

que se pagarán: a) con $ 23,567 25 centavos, saldo de una obligación hipotecaria a favor de la Caja de Crédito Hipotecario, de $ 25 mil primitivos, en letras del 6% de interés anual, con 1% de amortización; b) con $ 556.88, saldo de otra obligación hipotecaria a favor de la misma Caja, por $ 4,500 primitivos, en moneda corriente; y c) con $ 42,542 53 centavos, al contado, en dinero efectivo.

Bases y antecedentes en la Secretaría del 2.o Juzgado Civil de Santiago.

Títulos en el Archivo de la Caja Hipotecaria.

21-D

CASA BURGALAT

PROXIMA SEMANA

Gran Baratura

Ver nuestro Aviso
de Domingo 20

19-D

SOCIEDAD ANONIMA

FERIA YZQUIERDO

En la Feria de

HOY SABADO 20

se venderán buenos lotes de

BUEYES, VACAS Y NOVILLOS GORDOS

llegados de Osorno, Sagllúe, Temuco, Linares, etc.

JUAN ANTONIO GONZALEZ EDWARDS
Gerente

Vinos picados

Alambiques Besnard, especiales para destilar. Toda clase de repuestos para los mismos.

OFRECEN

A. Becker & Co.

CONCEPCION
B. Arana 348

SANTIAGO
Bandera 615/21

Espejos y Vidrios
BISELADOS

Vitraux en bronce y en plomo
Marcos de todos estilos

OFRECEN A PRECIOS BAJOS

ADOLFO SCHLACK y Cía.

RECOLETA 1179 y AHUMADA 19
Casilla 1447

20-D

Tostaduría "ELECTRA"

OFRECEMOS NUESTROS FAMOSOS CAFEES TOSTADOS GUAYAQUIL Y BRASIL, TOSTADOS A GUSTO DEL CONSUMIDOR EN NUESTRO ESTABLECIMIENTO ELECTRICO.

VENDEMOS DESDE UN SACO Y ATENDEMOS PEDIDOS DE PROVINCIAS, GARANTIZANDO QUE TODO PEDIDO SERA DESPACHADO DE CAFE FRESCO TOSTADO EN EL DIA.

Fonck & Co.

Valparaíso - SANTIAGO - Concepción
MONJITAS N.o 846

20-D

LA NACION

Santiago, Abril 19 de 1919

MATERIAS URGENTES DE LEGISLACION

Sucede a menudo que los asuntos que más surgen a la superficie no son precisamente los únicos que merecen la atención de los Poderes Públicos; y que, a la inversa, materias de ordinario poco conocidas o preferidas en la discusión general, son acreedoras, por uno u otro motivo, a esa atención.

Se han indicado, por ejemplo, como asuntos de primera clase, para ser tratados y resueltos por las Cámaras Legislativas, en su próximo período de sesiones extraordinarias, los que se refieren a los diversos problemas sociales; y por nuestra parte consideramos que en ello hay un fondo innegable de justicia.

Se ha señalado el problema de la instrucción primaria obligatoria como uno de esos que deben caracterizar la política doctrinaria de la actual combinación de Gobierno.

No podemos menos de estar de acuerdo en uno y otro punto.

Pero queremos manifestar con toda sinceridad que estimamos que por lo menos hay dos asuntos importantes que han sido olvidados y que merecen ser incorporados de preferencia en el conjunto de materias a que el Ministerio debe prestar preferente atención; dos asuntos que presentan el mérito—en las actuales circunstancias, indiscutible— de no importar gasto alguno al Erario; y que a eso añaden el de tener relación con dos servicios que nadie en el país será tan osado para desconocer su importancia.

Uno de ellos es el proyecto, presentado hace tiempo por el señor diputado don Ruperto Alamos, para definir el derecho de la Universidad de Chile a recibir legados; el otro, el proyecto, harto recomendado por el Gobierno, de estabilizar la existencia del Cuerpo de Carabineros y de dar a su personal los derechos de retiro y de montepío que gozan en el país todos los empleados públicos, desde el funcionario civil de la ínfima categoría hasta el oficial de policía y el jefe del Ejército y de la Armada.

Numerosas son las personas que se educan merced a la generosidad del Estado, y que mediante esa educación llegan a hacer grandes fortunas y a ocupar altas situaciones en la industria, en la política y en la sociedad. Mas, como la Universidad, como la más alta autoridad de la enseñanza pública, carece del derecho de recibir legados, cada vez que esas personas quieren de algún modo, por la vía testamentaria, retribuir los beneficios recibidos, se encuentran con la incapacidad de la Universidad para recibir esos legados; lo que malogra muchas iniciativas generosas y daña a la obra cultural de este Instituto. El proyecto del señor Alamos tiende al objetivo de suprimir esa incapacidad, no hiere ningún interés particular, y debería merecer la aprobación de las Cámaras Legislativas, si es efectivo que éstas trabajan por el bien público.

En cuanto a la regularización del Cuerpo de Carabineros, la más elemental de las consideraciones demuestra que ella se impone, para hacer desaparecer una situación de verdadera e irritante injusticia que existe en nuestra administración pública. No hay equidad alguna en utilizar a miembros de nuestra colectividad en la persecución de bandoleros o en la defensa del orden público, con pérdida de la vida — como acaba de ocurrir en Puerto Natales—dejándolos a ellos o a sus familias fuera de toda indemnización legal. La tienen el guardián o el oficial de policía; la tienen el militar o el marino; la tiene el empleado civil; sólo el carabinero no la tiene, a pesar de que es el carabinero el que a estas horas expone más abiertamente su vida, porque es el que desempeña las más arriesgadas comisiones. El Ejecutivo así lo ha hecho presente en más de un mensaje; y no vemos por qué las Cámaras han de poner oidos sordos a peticiones tan fundadas en los principios de la más elemental equidad.

En nombre de estos principios es como recordamos al Gobierno, la conveniencia de que entre las materias que debe someter al Congreso incluya por una parte el proyecto que daría a la Universidad de Chile, tan injustamente atacada, la posibilidad de contar con fondos propios, y por la otra el que tiende a colocar al Cuerpo de Carabineros en las condiciones que realmente le corresponden.

I. DENIS LAY Dentista
Ahumada 68
Regresó

ALQUILO

EN DELICIAS
MUY BUENA CASA

Casa en altos que consta de 9 piezas, fuera de servicio, gas, buen barrio, pieza de baño, etc., etc.

Canon: $ 350

TRATAR:

1080 - HUERFANOS - 1080

CARLOS OSSANDON B.
1080 — HUERFANOS — 1080

La reorganización de la Cancillería

Tomamos nota con particular agrado de las declaraciones con que tuvo la gentileza de favorecer a este diario el señor Ministro de Relaciones Exteriores, don Luis Barros Borgoño, y que han visto la luz pública en nuestra edición de ayer.

Por ellas habrá podido saberse, que el Ministerio de Relaciones será pronto reorganizado, sobre una base que ponga a esta importante repartición pública, siquiera a la altura de las buenas Cancillerías americanas.

Con una constancia, que no pocas molestias nos ha proporcionado, hemos venido indicando, desde que este diario se fundó, la necesidad imprescindible de acometer la reorganización del Ministerio de Relaciones.

Para algunos cancilleres pretéritos, a quienes tomaba de nuevo hasta un simple acuse de recibo, esta necesidad no aparecía tan apremiante; porque si la Cancillería era mala, los cancilleres eran peores; no estaban en aptitud de apreciar las deficiencias de la oficina; y, por consiguiente, nada de extraño tiene que no encontrase en ellos eco el clamor de la prensa, que, por otra parte, amortiguaban, de ordinario, las influencias y los intereses heridos.

La entrada del señor Barros Borgoño al Ministerio de Relaciones, dejó entrever, inmediatamente, la posibilidad de que la reorganización fuese un hecho; como quiera que a un hombre de su versación, y de su talento, no podía escaparse la verdadera apreciación de las deficiencias de una oficina, que conocía desde antiguo y cuyos trabajos constituyen su actividad predilecta.

Así, pues, cuando en su reportaje de ayer anuncia ya las líneas generales de la reorganización de la Cancillería, no nos ha sorprendido. Esperábamos esta actitud, que contribuirá en no escasa proporción, a señalar brillantemente el paso del señor Barros Borgoño, por la cartera de Relaciones.

La organización que el señor Ministro tiene el propósito de dar a la Cancillería, coincide con la que nosotros hemos indicado a grandes rasgos.

No tiene mayor importancia hacer caudal de cada una de las reformas que se trata de introducir; pero sí que la tiene señalar a la consideración pública, lo que a nuestro juicio constituye la orientación cardinal del proyecto.

Hasta hoy el Ministerio, en cada una de sus secciones es una oficina pasiva. Su papel se reduce a recibir los oficios de los diplomáticos o cónsules; a acusarles recibo, y a aprobar o reprobar lo que estos funcionarios hacen en el desempeño de sus misiones. Muy rara vez, en estos últimos años, la Cancillería ha tenido iniciativas; y sólo desde hace bien poco tiempo ha tenido rumbo.

En la nueva organización las cosas se llevarán de otra manera. El Ministerio será la oficina generadora de toda la actividad diplomática y consular, y la acción de estos funcionarios en el extranjero, estará sometida a una fiscalización racional y lógica.

Hoy, por ejemplo, hay un Jefe de la Sección Consular, que gana 12.000 pesos, y que corre con todo lo que se relaciona con aquel servicio. Pero la propia categoría subalterna de este funcionario en relación con los Cónsules en París, Nueva York, Liverpool, etc., le impide fiscalizar debidamente el servicio, y mucho más dirigir la actividad de los Cónsules. La Sección Consular y Comercial del nuevo organismo, tendrá a su cargo la dirección efectiva de estos servicios, para lo cual se cuidará de dar mucho mayor categoría al puesto de Jefe de Sección.

En la Sección Diplomática ocurrirá otro tanto.

En tales condiciones, la Cancillería no será como hasta ahora ha sido, la repartición en donde se hace méritos para ir a algún puesto subalterno en el extranjero; sino que tendrá la importancia que tiene en otros países, en los cuales después de largos años en la Diplomacia, en cargos de responsabilidad y expectación, se llega a los puestos del Ministerio.

Esta es, por lo demás, la única organización lógica de este Departamento de Estado.

Pero es preciso, dejar establecido que todo el éxito de esta reorganización residirá en el talento con que se busquen los hombres que entrarán a servir los cargos principales.

Hasta hoy ha habido a este respecto el más lamentable abandono. El señor Carlos Castro Ruiz, por ejemplo, que hostilizado en Nueva York por una enorme carestía de la vida, buscaba un cargo en Chile para poder regresar, ha ido a dar en la subsecretaría de Ferrocarriles. ¿No se pudo dar en el Ministerio de Relaciones un puesto a uno de los hombres más preparados en materias internacionales? ¿O no hubo, medio alguno, de auxiliar al señor Castro Ruiz en Nueva York, para que resistiese las dificultades que le acosaban, y no perder así a uno de los más distinguidos funcionarios con que contaba Chile en su servicio exterior?

La confianza que tenemos en el señor Barros Borgoño, nos hace detenernos ante este caso. Talvez la venida del señor Castro Ruiz a Ferrocarriles no sea sino la manera de tenerlo a mano para aprovechar sus especiales condiciones en el Ministerio reorganizado. Si así fuera, nada habría que decir.

No se puede olvidar que en el Ministerio de Relaciones Exteriores descansa la reputación de la República. Esto indica que para la provisión de los puestos de esta Secretaría de Estado, no hay que atender a los empeños, ni a la condición social o política de los candidatos, basta con la preparación especial en el ramo.

Nosotros confiamos en que la reorganización se acometerá con este criterio.

La gimnasia en el Ejército

En medio de las manifestaciones de resistencia física de que vienen dando prueba nuestros jóvenes oficiales—el nombre del teniente Cortínez se viene a los puntos de la pluma—no hemos podido menos de recordar con satisfacción que ello se debe al desarrollo que el cultivo y la práctica de la gimnasia han adquirido en nuestro Ejército.

En efecto, paralelamente al desarrollo de los deportes entre nuestro pueblo, ha ido tomando vuelo la enseñanza de la gimnasia en los cuarteles y establecimientos militares; de tal manera que la observación de uno y otro hecho causan justa satisfacción a los que tienen fe en la utilidad del ejercicio físico para la conservación y el fortalecimiento de la salud individual y colectiva.

Desde hace algunos años, se venían haciendo cursos de gimnasia especiales para oficiales del Ejército en el Instituto de Educación Física; cursos que no tenían, si así puede decirse, carácter oficial, en cuanto se debían más bien a la iniciativa del Director de este establecimiento y al entusiasmo de los mismos oficiales. Ahora, el señor Ministro de la Guerra, con muy buen acuerdo, ha dictado un decreto que organiza el curso y establece que funcionará desde el 15 del presente mes, hasta el 15 de Noviembre. El personal de alumnos,—tenientes segundos y primeros —será seleccionado de entre la oficialidad de las cuatro zonas militares, con arreglo a requisitos que en el mismo decreto se determinan; y, como se trata de preparar a los futuros oficiales instructores de gimnasia del Ejército, se les ha relevado de todo servicio para que puedan consagrar todo su tiempo a esta nueva actividad, tan necesaria.

Es una medida que no puede merecer sino aplausos, y de que tienen motivos para sentirse satisfechos tanto la superioridad militar como la dirección del Instituto de Educación Física.

Freudenburg & Balmaceda
330 — MORANDE — 330

Hemos recibido orden de comprar

Fundo

ubicado en la costa de las provincias de Colchagua, Santiago o Valparaíso. Se quiere un FUNDO extenso, que sea adecuado para siembras y en especial para

OVEJERIAS

Precio: hasta $ 3.000,000
Ordenes a nuestro

Departamento de Fundos

José Manuel Balmaceda T.
Guillermo Freudenburg C.

Bellas Artes

"BRIC A BRAC" FISCAL

Existe en Santiago una curiosa tienda de "bric á brac"; hay allí, en el desorden más pintoresco que se pueda imaginar, cuadros, estatuas, marcos, estufas, escritorios, cajas de fierro, y también de cartón, para sombreros, etc., etc...

Tan extraordinario bazar, está ubicado nada menos que en el Palacio de Bellas Artes, y su dueño es... el Fisco! Es muy sabido que el Fisco, cuando quiere dárselas de comerciante, no brilla por sus negocios; nada tiene, pues, de extraño que sea un pésimo "brocanteur". Porque lo más curioso del caso, es que el **Fisco - broncateur** deja que ese hacinamiento de obras de arte y otros objetos que, como hemos dicho, guarda en el Palacio de Bellas Artes, deja que todo esa vaya impregnándose de humedad y de polvo.

Acaso, el Fisco tiene también su poquito de malicia: talvez no ignora que los aficionados gustan de la patina, y por eso deja que su mercancía vaya "patinándose" lentamente al correr de los años...

Los cuadros que el Fisco tiene allí embodegados (porque, en bodega están), son los que, perteneciendo al Museo de Bellas Artes, y después de una cuidadosa selección no caben en las salas del Museo. La Comisión de Bellas Artes se ha dirigido repetidas veces al Gobierno pidiéndole autorización para enajenarlos, pero esa autorización no llega.

Esas obras están avaluadas en unos cien mil pesos; al ser vendidas, con ese dinero podría adquirirse varias obras de arte que mejoraría notablemente las actuales colecciones. Sin embargo, el **"Fisco - brocanteur"**, no escucha a la Comisión de Bellas Artes; prefiere que las obras vayan "patinándose"...

"Bueno es el cilantro, pero no tanto"... El día menos pensado, el **"Fisco - broncateur"**, puede encontrarse con que la patina ha sido excesiva, y los clientes no se interesen ya por ningún objeto de los que él guarda en su extraño "bric á brac"...

Z.

Sobre el proletariado

Suele olvidarse demasiado cuán indispensable es consagrar todas nuestras fuerzas, con caluroso celo, al bello triunfo de la felicidad en la Tierra. El hondo apego a lo sobrenatural, que sigue aún observándose en espíritus de elevada cultura, opone tenaz obstáculo a la plena incorporación de las almas en la sublime eternidad social a través de las generaciones. Puede, sin embargo, esperarse que no tardará en prevalecer, por completo, el criterio definitivo que coloca las conciencias en el punto de vista excelso del servicio sagrado de la Humanidad.

Hé ahí precisamente la norma suprema que logrará conducir a una inquebrantable armonía sobre el planeta, de modo que obreros y capitalistas, o mejor dicho, proletarios y patricios, de todas las naciones, se hermanen en la gloriosa labor común de acrecentar cada vez más, con abnegado aliento, el bienestar universal. Ello implica, sin duda, que la fe altruista ha de haber antes imperado, por persuasión irresistible, en el mundo entero. Veríamos entonces modificarse, de buena voluntad, la fórmula ilusoria con que hoy creen muchos obreros, que puede resolverse felizmente la gran cuestión social. Ya, en efecto, no se invocaría la dictadura del proletariado, sino sólo un Gobierno decidido a favorecer al proletariado, y que sepa librarlo de la miseria. Tal es, si bien se mira, lo sociológicamente orgánico.

A la verdad, el proletariado no está llamado a gobernar, sino a reclamar, con digna entereza, que se gobierne, sobre todo, para mejorar su suerte, ya que él lleva esforzadamente el peso de la actividad material, sin la cual no se concibe la existencia. Cabe decir, en una palabra, que le corresponde de preferencia al proletariado constituirse en poderosa opinión pública, capaz de regular siempre el mando en provecho evidente del bien general. Pero necesita, por cierto, para eso, penetrarse a fondo de la Religión de la Humanidad. Y el proletariado cumplirá así el alto destino que le ha señalado, con luminoso magisterio, Augusto Comte, de encarnar la combinación fecunda de un gran pensamiento y de una gran fuerza, a fin de ejercer vigilancia eficaz sobre el poder temporal y el poder espiritual, sin dejarlos apartarse nunca de la senda altruista.

Juan Enrique Lagarrigue.

El conflicto del Pacífico

El retiro de los cónsules peruanos en Chile

(Dice "Le Fígaro" del 7 de Febrero último)

El Ministro de Chile en Francia dirige la siguiente comunicación:

Hace algunos días, he rectificado en el "Fígaro" las afirmaciones contenidas en la circular de la Cancillería de Lima, y, entre otras, la que se refería al embarque forzado del señor Llosa, cónsul peruano en Iquique.

"Los representantes del Perú en París insisten, en una comunicación publicada en el "Fígaro" del 1.o de Febrero, acerca de la exactitud de la susodicha circular.

"Ya he dicho anteriormente que, según la investigación oficial ordenada por el Gobierno chileno, y según el proceso-verbal hecho por el cuerpo consular de Iquique, es inexacto que el cónsul Llosa haya sido obligado a embarcarse.

"Para poner fin a esta controversia, me limito ahora a reproducir la declaración que sobre este asunto publicó en Panamá Mr. Mathias, ciudadano inglés, capitán del vapor "Palena", en el cual se embarcó el cónsul Llosa.

"He aquí la declaración del capitán:

"En la circular del Ministro de " Relaciones Exteriores del Perú, " éste me hace aparecer como de" clarando que las autoridades po" líticas y marítimas de Iquique " embarcaron por fuerza al côn" sul del Perú, señor Llosa. Debo " declarar que esta afirmación " del Ministro de Relaciones Exte" riores del Perú es completa y " absolutamente inexacta. El cón" sul Llosa llegó al vapor en com" pañía de dos personas, y almor" zó a bordo con seis amigos, etc. " —Panamá, 7 de Diciembre de " 1918.— (Firmado) **Mathias**, ca" pitán del "Palena".

"Este llamado embarque forzado fué, sin embargo, el fundamento de tres importantes medidas diplomáticas tomadas por el Gobierno del Perú:

"1.o La nota de protesta dirigida al Gobierno chileno;

"2.o El retiro inmediato de todos sus cónsules en Chile;

"3.o La circular dirigida por la Cancillería de Lima a todos sus representantes en el exterior, protestando contra la conducta de las autoridades chilenas".

ha tenido divergencias con todos los países limítrofes.

Al pasar

UNA OBRA DE INTERES

El señor Juan Ignacio Gálvez, escritor de renombre en los círculos intelectuales de América española, acaba de publicar una obra de gran transcendencia.

Su autor trata en un grueso volumen todos los problemas que el Perú ha tenido con Chile, Ecuador y Colombia, demostrando que la nación peruana desde que nació a la vida independiente, siempre

Trae esta obra una valiosa documentación histórica, y cada una de sus páginas está escrita con ese espíritu sereno, propio de todos los hombres de estudio.

Es este libro de gran interés, no sólo por la personalidad de su autor, sino también por las materias que abarca, las cuales tienen en estos días palpitante actualidad.

Sthenogen

TONICO RECONSTITUYENTE, DEPURATIVO, RECOMENDADO POR

Notabilidades médicas de Chile

Neurastenia, Anemia, Debilidad general, Impotencia

En venta en las Boticas
19-D

Publicación Sensacional

"La Pequeña Industria al Alcance de Todos"

Por D. JOSE POCH NOGUER

Colección de tres tomos en 12.o, de más de 300 páginas cada uno, que contiene desde las fórmulas para hacer toda clase de esencias, licores, jarabes, colorantes inofensivos, jabones, lejías, barnices, cremas, lustres, fotografías, pinturas, tintas, colas, encáusticos, lacres, teñidos, etc., hasta las más complicadas aplicaciones de la Química teórica a la Pequeña Industria, sin aparatos especiales ni complicados.

Unicos libros que pueden crear, al que los lee, una situación independiente

PRECIO DE LOS 3 TOMOS EMPASTADOS $ 24

LIBRERIA
ZAMORANO Y CAPERAN

Casilla 362. — Compañía 1015

YO PUEDO
TU PUEDES
W. B.

Todos pueden ganarse algún premio del

Sorteo TE RATANPURO

CORONA FÚNEBRE

A la memoria del Iltmo. señor Obispo Dr. D.
RAMON ANGEL JARA

Está a venta la nueva remesa de esta importante obra impresa en Buenos Aires magníficamente, con profusión de grabados, dos retratos del grande Obispo y gran patriota, y retratos de los principales y más ilustres colaboradores de esta obra.

PRECIO EN SANTIAGO $ 6.00
A PROVINCIAS. . . 6.50

LIBRERIA
ZAMORANO Y CAPERAN

Unicos depositarios para Chile
Compañía 1015. — Casilla 362

Descuentos a Librerías por pedidos desde 5 ejemplares.
19-D

EL FERROCARRIL DE ARICA A LA PAZ

Esta importante vía internacional cuya administración está a cargo del señor Juan Manuel Valle, tiene, gracias a su celo e inteligencia, una situación bastante halagadora en el presente.

"El Pacífico" de Tacna ha publicado diversos datos sobre la situación financiera de esta línea, algunos de los cuales reproducimos:

"En 1917 los gastos fueron notablemente superiores a las entradas, de tal manera que el año hubo de cerrarse con un fuerte déficit que del año que acaba de terminar.

Entre las causas que han influído al pronunciamiento de esta situación, podemos citar los naturales inconvenientes y dificultades presentados con la conflagración europea y la verdadera competencia que dicho Ferrocarril tuvo que sostener con la "Peruvian Corporation" en lo que se refiere al precio de los fletes.

Durante la guerrra las tarifas del Ferrocarril de Arica a La Paz, permanecieron inalterables.

En el pasado año las entradas aumentaron en gran proporción debido a la serie de convenios celebrados con la "Peruvian Corporation", que trajeron como consecuencia un gran aumento de tráfico. Indudablemente los gastos también aumentaron, pero la diferencia fué mucho menor que la del año 17.

En el presente se debe invertir 214 mil pesos oro en el pago de algunas deudas provenientes de excesos de fletes de carros, locomotoras y otros materiales adquiridos en los Estados Unidos.

Una parte de estos gastos han sido pagados con fondos provenientes del mismo Ferrocarril, debiendo reembolsarlos con los que se concederán por una ley especial."

ha debido salvarse con las entradas

LA REPRESENTACION DIPLOMATICA DEL PERU EN BOLIVIA

La prensa de La Paz ha atacado rudamente al señor José María Barreto, secretario de la Legación del Perú en Bolivia, a causa de haberse comprobado de que es autor de numerosos artículos publicados en "La Voz del Sur" de Tacna, y en los cuales se hacían apreciaciones profundamente ofensivas para sus instituciones y gobernantes.

Como se recordará el señor Barreto fué propietario y director de ese periódico en compañía de un hermano, y desde sus columnas mantuvo durante mucho tiempo, merced a la paciencia inglesa de las autoridades chilenas, una campaña tenaz en contra de nuestro país.

Los diarios de La Paz han pedido al señor Barreto que declare si son suyos aquellos artículos injuriosos para Bolivia, sin que hayan logrado obtener de su inmutable silencio una respuesta.

Por otra parte, el Adicto Militar a la Legación del Perú, Comandante señor A. Vallejos, retó a duelo al señor Federico Gutiérrez Granier, hermano del Presidente de la República, y director de "El Diario", uno de los órganos que goza de mayor prestigio y simpatía.

La causa del duelo se debió a los artículos publicados por "El Diario" sobre la política interna del Perú. Los duelistas se cambiaron un disparo sin resultados.

El señor Julio A. Guzmán, redactor de "El Diario", envió una carta al Adicto Militar peruano, expresándole que los artículos eran escritos por él y que se encontraba a sus órdenes.

Hará un mes y medio informamos que el Cónsul del Perú en Oruro había dado de palos a un ciudadano boliviano en la plaza de Murillo, siendo por este motivo conducido a la policía en donde se le aplicó una multa de 25 bolivianos.

LAS ALGAS MARINAS COMO FORRAJE

El intendente militar francés, M. Adrián había propuesto a su gobierno que supliese la avena para los caballos, que escaseaba grandemente, con un producto sacado de las algas marinas. La oficina de los inventos pidió al profesor Lapicque, del Museo de Historia Natural, que estudiase el valor alimenticio de las algas.

M. Lapicque, ha demostrado que sumergiendo las algas frescas en un baño suave de cal, y en seguida dejándolas en agua corriente por espacio de un cuarto de hora, se obtiene un preparado de fácil conservación, que contiene hasta un 40 por ciento de substancias capaces de transformarse en glucosa.

Las algas se convierten así, con un gasto insignificante, y por medio de una manipulación sencillísima, en un forraje interesante, aún en tiempo de paz. En Francia se espera obtener de este modo el equivalente de **un millón de quintales de avena.**

POLITICA

Partido Radical

LA COMISION ELECTORAL RADICAL. — Cita a los directores comunales del Partido, a una reunión que tendrá lugar el Lunes 21 del presente, a las 21 horas, en el local del club, Ahumada 242, para dar cuenta de los gastos electorales y del concurso prestado, por los correligionarios, en la última elección.

MANIFESTACION DOCTRINARIA RADICAL. — La comida que un grupo de radicales prepara para celebrar el advenimiento de las nuevas orientaciones sociales y doctrinarias, se llevará a efecto mañana Domingo, a las 19 horas.

Hasta la fecha, han adherido los siguientes correligionarios: señores Evaristo Molina Arias, Evaristo Molina Herrera, Guillermo Molina H., F. Figueroa V., Santiago Labarca L., Darío Salazar, Rudecindo Salas M., Antonio González M., Moisés Espina M., Jorge Octavio Flores P., Domingo Durán, Enrique Cámus, Eugenio Grünwald, Santiago Husband, Oscar Acevedo, Mario García, León Chamudez, Oscar Bustos, Candelario Sepúlveda, Manuel Marza, Luis Robles, Baldomero Arce, Antonio 2.o Salas, Carlos Latorre, Rigoberto Soto R., Carlos Soto R., Desiderio Bravo, José Wilson, Arturo León, Roberto García, Carlos Griss H., Ramón Lartundo H., Gastón Stahl, José García F., Eugenio Bois de Chesne, Domingo Gómez R., Ramón López, Fatal, Oscar Lucares, Teófilo Belmar, Carlos G. Nuche, Miguel Vergara, Joaquín Arenas, Carlos Rodríguez, Francisco Espinoza, José D. Sagüez, Erasmo Vergara, Santiago Muñoz, Juan B. Peña, Raúl Ibáñez, Héctor Salas I., Antonio Colombet, Luis Constenla J., Eduardo Vera Y., Cesáreo Erazo, Sebastián Santandrew, Diego Guzmán.

A todas estas personas se les ruega pasen al Club Radical, de 18 a 20 horas, a recoger sus tarjetas.

Las nuevas adhesiones se recibirán hasta hoy, a las 20 horas.

Partido Demócrata

AGRUPACION DEMOCRATA DE MAIPU. — Cítase a asamblea extraordinaria para hoy Sábado 19, a las 21 horas, en el local de la Secretaría, Dolores 559. Se recomienda especialmente la asistencia por tener que tratarse de ultimar los detalles de la conferencia que el día 20, a las 15 horas, dará el Centro Guerrilleros de la Democracia.

GALVARINO PONCE
DENTISTA
Cirugía y enfermedades de la boca.—Bandera 537.—Teléfono 776.

Champaña
Víctor Faure
(La Cisterna). Primer premio en 1910. Por cajones y botellas.
PASAJE MATTE 24

ARMANDO MORA P.
DENTISTA. — Ayudante clínica operatoria de la E. Dental. Estado 136.

FIBRA VULCANIZADA

En planchas y barras de todas dimensiones, ofrece

Fundición Libertad
LIBERTAD 53 y 58

Compro

DE OCASION:

Un torno para maestranza, ejes para transmisión, poleas y descanso.

OFERTAS:

Casilla No. 941

19-D

El Gran Remedio Universal

el único comprobado por medio de la radiografía que cura la tuberculosis (tisis). Pruebas a la vista. Afamado desde 1887. Cura radicalmente: cáncer, gangrena, sífilis, enfermedades hígado, riñones, del estómago, Nitro Ozona, Lowe-Weisslog, pulmones, bronquitis, faringitis, asma, hipertrofia, diabetes, albuminuria, reumatismo, hidropesía, obesidad, raquitismo, epilepsia, apoplegía, anemia, catarro intestinal, disentería, apendicitis, peritonitis, almorranas, fístulas, furunculosis, heridas, úlceras, tumores, contusiones, quemaduras, picaduras venenosas, enfermedades piel, sangre, enfermedades secretas. Prodigioso en aneurisma, en enfermedades del corazón, cerebro, vista, espina dorsal, etc. Viruela, peste negra, hemorragia, peste bubónica, tifus, pestes y fiebres en general, son vencidas a las pocas horas con repetidos lavados intestinales y tomas. Igual tratamiento para demás enfermedades. Catecismo Nitro-Ozona, consúltelo todo enfermo, sea cual fuere el mal, encontrará el medio seguro de sanar radicalmente. Remítolo gratis a quien lo pida.

LUIS LOWE,
Casilla 832.—Claras 149.—Santiago.—Droguería Daube y Boticas principales

SU SALUD Y SU BOLSILLO

estarán bien garantidos si Ud. manda sus recetas a la

"Botica Bristol"

AHUMADA 323 - :: - CASILLA 1538
Establecimiento moderno y económico.
VENTAS POR MAYOR Y MENOR
19-D

"FORMA TITANIC"

Altos: 3½, 4 y 4½ centímetros

DOUBLE WEAR
TRADE MARK
Marca Registrada en Chile

CUELLOS CORONA

No pierden su forma y son eternos.
Pedirlos en las principales camiserías.

POR MAYOR:

Carlos Matas

Casilla 2399

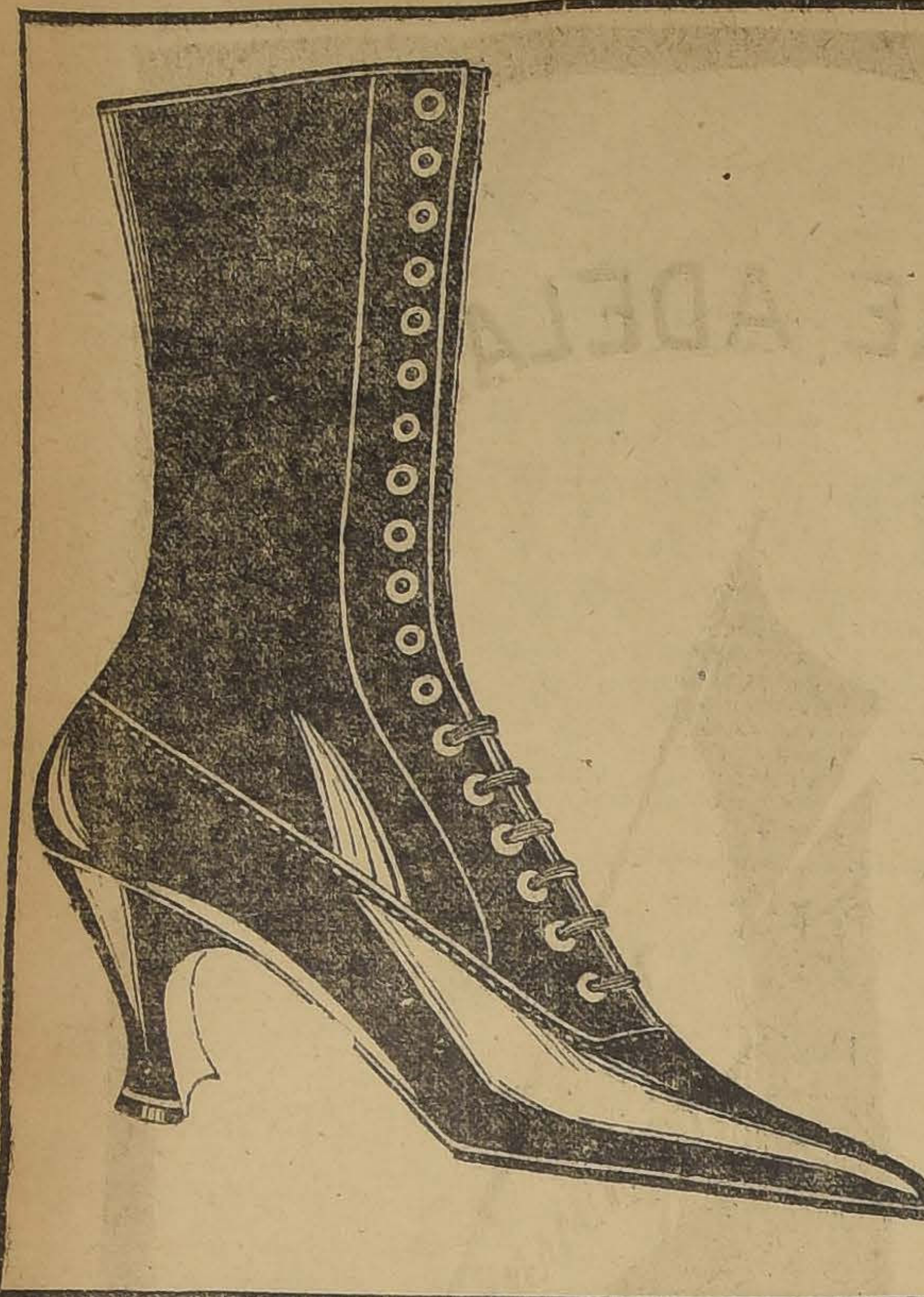

La Fábrica más grande de Calzado

El Stock más surtido de Santiago

Tenemos el agrado de comunicar a nuestra distinguida clientela, que contamos con el mayor surtido de calzado de la nueva temporada. Nuestros modelos y hormas son completamente de alta novedad.

Vea usted precio de algunos artículos de verdadero réclame.

PARA CABALLEROS

Botín boxcalf, buena clase.	$ 18.50
El mismo de primera, horma de moda, a	21.50
Clase mejor, recomendable.	25.50
Extra muy durables	30.00
Los mismos precios en cabritilla	
Calzado impermeable, tres suelas, calidad garantida, $ 27, 30 y	32.00
Gran surtido en calzado acharolado y fantasía . . .	

"La Universal"

Delicias 2602 esq. de Molina.—Teléfono 105.—Casilla 4602

Se atienden pedidos de provincia desde un par.

Ventas por mayor y menor.

PARA SEÑORAS

Botas cabritilla de una suela y doble muy firmes . . .	$ 14.80
De una suela suave y clase fina, $ 19, 21, 26 y . . .	30.00
Botas cabritillas acharoladas con caña cabritilla negra, suela doble y sencilla, a.	19.30
Gran variedad en botas de fantasía	
Zapatones cabritilla. . . .	12.00
1.a clase	13.50
Extra	15.50
Extra muy finos $ 18 y . .	20.00
Zapatón cabritilla acharolada doble suela $ 15 y . . .	16.50
De una suela clase fina, $ 18, 20 y	23.00
Gran surtido en zapatones y zapatillas gamuza negra .	

PARA NIÑOS

Botín boxcalf del 26 al 30.	$ 10.00
Del 31 al 34	12.00
Del 35 al 38.	14.90
Cabritilla los mismos precios	

PARA NIÑITAS

Hay un gran surtido en botitas y calzado rebajado.

"La Universal"

Delicias 2602 esq. de Molina.—Teléfono 105.— Casilla 4602

Por cada $ 10 de compra tiene derecho a un número del sorteo del Automóvil "Overland".

LORENZO AMENGUAL

$ 5.000

necesita extranjero por pocos meses, para dar impulso a negocio nuevo establecido.

Buen interés y participación de utilidades.

S. M. — CASILLA 219

20-D

VENDO O PERMUTO

casa con deuda, calle Lira.

Tratar:

AV. MATTA 1460

19-D

Casa para Escuela

Pídense propuestas públicas para dotar de local a la Escuela número 224 Mixta Rural de esta ciudad, dentro del radio de la Población Garín y por un canon máximum anual de $ 2,400.

Las propuestas se abrirán el 21 del actual, a las 16 horas, en la Sección Locales de la Inspección General de Instrucción Primaria, donde se darán todos los datos que se soliciten.

El Inspector de Instrucción Primaria. 18-D

Compañía Trasatlántica
DE BARCELONA
VAPORES-CORREOS ESPAÑOLES

Salida de Buenos Aires los días 2 y 12 de cada mes

Línea del Plata-Mediterráneo, el espléndido y rápido vapor

"Reina Victoria Eugenia"

saldrá de Buenos Aires en Marzo para Montevideo, Canarias, Cadiz, Almería y Barcelona.

AGENTES EN VALPARAISO:

PEREDA Y MARTINEZ & Co.

COCHRANE 653.—CASILLA 893

SUB-AGENTE EN SANTIAGO:

JOSE MONSERRAT

Bandera esq. Agustinas.- Casilla 2170

COMPAÑIA SALITRERA "EL PEÑON"

Junta General Extraordinaria

Por acuerdo del Consejo Directivo y en conformidad a los artículos 18 y 24 de los Estatutos Sociales, se cita a los señores Accionistas a Junta General Extraordinaria para el día 30 del presente mes, en el local de la Compañía, Valparaíso, calle Urriola número 65, con el objeto de tratar de una negociación de compra-venta de terrenos salitrales.

Esta Junta General Extraordinaria se constituirá inmediatamente después de verificada la Junta General Ordinaria, convocada para el mismo día, a las 15 horas.

30-d EL GERENTE.

COMPAÑIA SALITRERA "EL PEÑON"

Junta General Ordinaria

Por acuerdo del Consejo Directivo y en conformidad a lo dispuesto en los artículos 18 y 20 de los Estatutos Sociales, se cita a los señores Accionistas a Junta General Ordinaria para el día 30 de Abril, a las 15 horas, en el local de la Compañía, Valparaíso, calle Urriola número 65.

El Registro de Accionistas permanecerá cerrado desde el 20 hasta el 30 del presente mes inclusive.

30-d EL GERENTE.

DEPOSITO DE PAÑOS

Bandera esquina Rosas

TRICOTS

TRICOTINAS

CASIMIRES INGLESES

TERCIOPELOS DE LANA

VENTA POR METROS

GENEROS PARA SOBRETODOS

TERCIOPELOS GAMUZA

GABARDINAS

SARGAS

Edificio del Arzobispado

21-D

Precios económicos

Banco de la Industria y del Comercio

Autorizado por Supremo Decreto N.o 1865, de 19 de Julio de 1918

CONSEJO DE ADMINISTRACION

D. ALIRO MONTERO R., Presidente

D. EDUARDO CHARME.

D. ALFREDO JOHNSON GANA.

D. EDUARDO BRESCIANI.

D. GINO GIRARDI.

D. LUIS MANUEL RODRIGUEZ A.

D. SANTIAGO GARCIA HUIDOBRO, Vice-Presidente.

D. RAMON CORBALAN MELGAREJO.

D. JUAN E. OPORTOT.

D. TOMAS ROA PEREZ.

D. DOMINGO FIGUERAS.

D. Carlos Salinas O.,

DIRECTOR-GERENTE

Capital autorizado. . .	**$ 5.000,000.00**
Capital efectivo.	**2.000,000.00**

TASA DE INTERESES

A la vista y en cuenta corriente. .	3%
Consignaciones Judiciales.	3%
A tres meses plazo.	5%
A seis meses plazo.	7%
A un año plazo, pagaderos los intereses por mensualidades. . .	8%

El Director-Gerente.

BANDERA ESQUINA DE MONEDA

C. S. A. V.

Compañía Sud-Americana de Vapores

VIAJES DIRECTOS Y RAPIDOS A CRISTOBAL EN 14 DIAS

Los siguientes vapores saldrán próximamente para la ZONA DEL CANAL (CRISTOBAL):

Vapor "HUASCO", capitán Carswell, el MIERCOLES 23 DE ABRIL, a las 16 horas.

Vapor "IMPERIAL", capitán Gregory, el MIERCOLES 30 DE ABRIL, a las 16 horas.

Harán escalas en COQUIMBO, ANTOFAGASTA, IQUIQUE, ARICA, MOLLENDO, CALLAO, SALAVERRY y PAITA. Después de atravesar el Canal llegarán a CRISTOBAL el 7 y 14 de Mayo, respectivamente.

Tendrán espléndidas conexiones con vapores para EUROPA, y con las lujosas naves de la UNITED FRUIT COMPANY, que ZARPAN DE CRISTOBAL para NUEVA YORK Y NEW ORLEANS.

En Antofagasta y Arica combinarán con los trenes internacionales a La Paz, que salen los días Sábados y Lunes, a las 19.50 y 16 horas, respectivamente.

VAPOR PARA ETEN

El vapor "MAPOCHO", capitán Toledo, saldrá para ETEN e intermedios, el LUNES 21 DE ABRIL, a las 16 horas, con escala en COQUIMBO, Huasco, Caldera, Chañaral, [illegible] ANTOFAGASTA, Gatico, Tocopilla, IQUIQUE, Caleta Buena, Pisagua, ARICA, MOLLENDO, Chala, Pisco, Tambo de Mora, CALLAO, Huacho, Supe, Huarmey, Casma, Samanco, Chimbote y SALAVERRY.

AGENTE: Carlos Rogers, Bandera esquina Moneda.—SUB-AGENTES: Santiago, H. Spencer, Huérfanos 948; Expreso Villalonga, Agustinas 848, y Compañía de Transportes Unidos, Estado esquina Delicias.

LOS SOBRETODOS MAS ELEGANTES Y MAS COMODOS SON LOS FORMA RAGLAN

UNICO MODELO QUE IMPONE LA MODA ACTUAL

Extenso y variado surtido de la renombrada marca

SOBRETODOS "PICCADILLY"

Ofrece la Sastrería **G. RUDDOFF**, 138 - Estado - 138

"La Valparaíso"

Compañía de Seguros Contra Incendios, riesgos Marítimos, etc.

Cochrane N.o 879

Valparaiso

Capital Subscripto. . .	**$ 2.000,000.00**
Capital Pagado	**1.000,000.00**

BANQUEROS

BANCO A. EDWARDS & Co.

CONSEJO DIRECTIVO

PRESIDENTE

Don Jorge Etchegaray

VICE-PRESIDENTE

Don Ricardo W. James

CONSEJEROS

Don Max Fontaine

Don Eduardo Deves

Don Francisco Sampaio

Don Arturo García

Don José M. Ríos Arias

GERENTE:

Don Ricardo Swett O.

Agentes generales en Santiago:

JORGE PHILLIPS y Cía.

Agencias en todas las principales ciudades de la República.

COMPAÑIA

Estañífera de LLALLAGUA

MEMORIA Y BALANCE

Cítase a Junta General Ordinaria de Accionistas para el día 30 del presente mes, a las 15 hs. (3 P. M.), en su oficina, calle Catedral 1085 altos, para dar a conocer la Memoria y Balance del año último.

El Registro de Accionistas quedará cerrado desde el 22 hasta el 30 del mes en curso, inclusives.

Santiago, 17 de Abril de 1919.

EL CONSEJO DIRECTIVO.

30-D

Compañía Salitrera "Perseverancia" de Antofagasta

JUNTA GENERAL

Se cita a los señores Accionistas de esta Compañía a Junta General Ordinaria para el Martes 22 de Abril en curso, a las 16 horas, en el local de la Compañía, calle Prat N o 231 (Valparaíso), a fin de darles cuenta de la Memoria y Balance de 1918.

El registro de Transferencia de Acciones queda cerrado hasta el 22 de Abril inclusive.

EL DIRECTOR-GERENTE.

Valparaíso, 11 de Abril de 1919. 22-d

SI QUIERE UD. UN ACEITE EXQUISITO, COMPRE

Aceite "Ambos Mundos", Puro de Oliva

Se expende en latas de 1 kg., 2 kg. y 5 kg, con peso exacto marcado en la lata.

SE VENDE EN TODOS LOS BUENOS ALMACENES

Compañía de Refinería de Azúcar de Penco

DIVIDENDO PROVISORIO

El dividendo acordado de $ 5.00 m|cte. por acción, se pagará desde el 22 del presente, por el Banco de Chile en ésta y en Santiago.

El Registro de Accionistas permanecerá cerrado desde el 15 hasta el 22 del presente.

Valparaíso, 12 de Abril de 1919.

27-D EL GERENTE.

Chrysantemus, árboles frutales y maceteros

Realizo la gran existencia de plantas y flores cortadas y algunos miles de árboles frutales de variedades escogidas del Criadero "Santa Julia de Ñuñoa".

Exposición y muestrario en Galería Alessandri.

RICARDO PRESSON

Avenida Irarrázaval 4129. — Teléfono 274, de Santiago, y 17 de Ñuñoa

19-D

Compañía Comercial y Ganadera Chile-Argentina

EN LIQUIDACION

Desde el 25 del mes en curso quedará cerrado el Registro de Accionistas para los efectos del canje de las acciones de esta Compañía por las de la Sociedad Ganadera "Gente Grande".

Santiago, Abril 7 de 1919.

LA COMISION LIQUIDADORA. 25-D

PAPAS, MAIZ, GRANZAS, carbones, leñas, a productores compro.

AV. MATTA 1460

20-D

Propuestas

Pídense propuestas públicas por Cebada o Avena para la caballada de algunas policías.

Bases y antecedentes en la Inspección General (Sección Forraje), calle del Cerro N.o 143.

Las propuestas serán abiertas el 21 del presente mes.

EL INSPECTOR GENERAL.

21-D

Sociedades Anónimas

"LA AMERICANA"

Compañía Internacional de Seguros Generales

Departamento Vida

SORTEO DE POLIZAS

EL SORTEO DE POLIZAS vigentes, con derecho a liberación, se verificará el día 28 del presente mes, a las 17 horas, ante el Notario Público don Abraham del Río, en los salones de la Compañía, Huérfanos N.o 882.

Se invita a los interesados a presenciar este acto.

EL DIRECTOR-GERENTE.

Santiago, 17 de Abril de 1919.

23-d

Compañía de Salitres de Antofagasta

DIVIDENDO N.o 139

En conformidad a lo acordado por el Consejo Directivo, se repartirá a los señores accionistas un dividendo de

$ 3.00 por acción

que se pagará por el Banco de Chile en Valparaíso y Santiago desde el 24 del presente.

El Registro de Accionistas permanecerá cerrado desde el 12 de Abril en curso hasta el 24 de Abril, inclusives.

Valparaíso, 7 de Abril de 1919.

EL GERENTE.

NOTA.—A los señores Accionistas que deseen modificar su dirección para los efectos del cobro, se les ruega dar aviso a la Compañía antes del 12 del actual.

24-D

PROPUESTAS

PARA LA VENTA DE BONOS DESTINADOS A LAS OBRAS DE REGADIO

Pídense propuestas cerradas para la enajenación de dos millones de pesos ($ 2.000,000) en bonos destinados a las obras de regadío de conformidad a la ley 2953, de 9 de Diciembre de 1914.

Las propuestas se abrirán en la Dirección del Tesoro, a las 15 horas del Lunes 21 del actual.

Los bonos de riego ganan un interés de 7% anual y tienen una amortización acumulativa de 1% también anual, y los intereses se pagarán en la Tesorería Fiscal de Santiago el 30 de Junio y 31 de Diciembre de cada año.

Estos bonos están exentos de contribuciones fiscales y municipales y sirven de caución para retirar vales de Tesorería.

Los indicados bonos ganarán intereses desde el 1.o de Enero último.

Los bonos pueden ser retirados de la circulación depositándolos en la Casa de Moneda. Las propuestas pueden hacerse por el total o por parcialidades de quinientos pesos como mínimum.

EL DIRECTOR.

Santiago, 3 de Abril de 1919. 21-D

VIDA SOCIAL

CLUB DE SEÑORAS.— Las clases de italiano empiezan el 21 del presente y se darán los Lunes de 5 a 6. Las personas que deseen ingresar a las diferentes clases pueden pasar a la secretaría.

EL SEÑOR FRANCISCO GANDARILLAS LUCO.— Ayer ha dejado de existir el señor Francisco Gandarillas Luco, respetable caballero muy vinculado en nuestra sociedad en la que gozaba del afecto y estimación que le granjeaban sus condiciones personales.

Muere el señor Gandarillas a la edad de 77 años a consecuencia de una grave y violenta afección.

Sus restos mortales serán conducidos privadamente al Cementerio General desde su casa habitación, Villavicencio 349, a las 16 horas de hoy.

FUNERALES DE LA SEÑORA JUANA VICUÑA DE UGARTE.— Ayer fueron sepultados privadamente, los restos mortales de la señora Juana Vicuña de Ugarte, cuyo fallecimiento ocurrido anteayer, tan penosa impresión ha causado en nuestra sociedad en la que la extinta gozaba del afecto y estimación a que la hacían acreedora sus virtudes y cualidades personales que la adornaban.

MATRIMONIOS.— En el mes de Mayo próximo se llevarán a efecto, entre otros, los siguientes matrimonios: la señorita Esther Alessandri Rodríguez con el señor Arturo Matte Larraín, la señorita María Amunátegui Lecaros, con el señor Jorge Barros Hurtado; la señorita Virginia Errázuriz Larraín, con el señor Demetrio Zañartu Urrutia; la señorita Ana Astaburuaga Ariztía, con el señor Arturo Valdés Larraín.

NACIMIENTO.— Ha nacido una niñita, hija del señor Manuel Crespo Herrera y de la señora Blanca Baquedano de Crespo.

RECEPCION.— La esposa del ex-Ministro Plenipotenciario de Gran Bretaña ante nuestro Gobierno, Lady Stronge, recibirá a sus relaciones sociales, en los salones del Gran Hotel de Viña del Mar, en la tarde del Lunes próximo.

VIAJEROS.— Se ha dirigido a las termas de Jahuel, el señor Alberto Cristi B.

CRONICAS.— Tomamos de un diario argentino, el párrafo que damos a continuación y en el que se refiere a la hermosa residencia que la señora Esperanza O'Ryan de Briceño, posee en Valparaíso.

Dice así:

"En Valparaíso vive la distinguida dama chilena señora Esperanza O'Ryan Montt, viuda de Briceño, emparentada a distinguidas familias e incluso descendiente de una noble rama de Irlanda, y viuda de don Ramón Belisario Briceño, escritor y antiguo funcionario público. La viuda de Briceño, gentil e ilustrada dama, pasa una vida de retiro en compañía de sus dos bellísimas hijas.

Su casa es un museo, una colección de joyas centenarias. Una señorita porteña que acaba de llegar de Chile, tuvo la fortuna de conocer ese tesoro y quedó deslumbrada. Nos cuenta que nada ha visto de anat importancia y riqueza.

La dueña de casa mostró a la joven sus tesoros.

"—Este camafeo — le dice—pertenece a la antigua Alejandría. Y admiro la piedra pequeñísima de un rojo rubí, en la que aparece tallada en miniatura la Diana, la bella Diosa, recostada en su carro y rodeada de su cortejo de palomas, de amorcillos y de perros; la hermosa figura está tan hábilmente tallada, que su perfección comprende no sólo las facciones, sino que también su cuerpo esbelto, de líneas rotundas y sabiamente estéticas.

En seguida vienen las joyas antiguas, Peinetas de Aragón, de carey, finamente labradas; aros de plata de Tula, rusos, que forman campanillas tintineantes; abanicos de historia y de leyenda; collares de turquesas de mar; aretes de perlas enormes y oro macizo, repujado; ágatas labradas, calcedonias; joyas históricas como las pertenecientes a la Quintrala, una dama mística que floreció en la época colonial, muy popularizada en las leyendas de trasgos y de duendes de los campos chilenos; una preciosa bombonera, diminuta, toda de esmalte, en cuya cubierta aparece una escena galante y en cuyo interior están escritas estas bellas y enigmáticas palabras: "Fiel en la amistad"; un cofrecito pequeñísimo, lleno de monedas, en las que aparece el perfil sensual de Carlos IV; una "marquesita" con puño de marfil primorosamente tallado; un sello que perteneció al inca peruano Atahualpa; floreros de cristal de Bohemia; la esposa y el báculo del obispo don Alonso de Briceño, ascendiente del dueño de casa, hecha de una esmeralda enorme la primera y de plata maciza el segundo.

En el vestíbulo hay dos grandes cariátides que pertenecieron al antiguo templo de San Francisco, de Santiago, y que fueron traídas por don Pedro de Valdivia, el fundador de la capital chilena para la primera iglesia del país, allá por los años de mil quinientos cuarenta y tantos.

Junta a éstas un sofá riquísimo, igual en su estructura al que sirve de reposo a Mme. Remier en el célebre cuadro; pero más valioso éste, puesto que sus patas están formadas por cuatro delfines de bronce.

En seguida veo más joyas, Agatas labradas, turmalinas, un collar hecho de rubíes blancos y estriados de rosa, que maravilla. Entre estos rubíes hay uno perforado. La señora de Briceño me informa que en esa perforación está la patente de antigüedad de la piedra.

Vienen a continuación más y más joyas: un broche formado por una esmeralda tallada con las armas de Irlanda y coronado por una corona real, labrada a mano.

—Perteneció esta joya — me explica su dueña—a un antepasado mío: Miguel O'Ryan, que fué rey del antiguo condado de Kiers.

Luego me muestra una joya maravillosa: un brillante azul. Este brillante tiene una historia curiosa. Existió hace centenares de años el único brillante azul del mundo, el conocido por el nombre de Tavernier. Este brillante, que pertenecía a un rey, se extravió; pero, pasados algunos años, aparecieron tres, en tamaños escalonados. Hoy, el primero está en poder de un multimillonario yanqui, y de los otros dos se ha perdido toda huella, al decir de los libros que tratan de la materia. Pues bien; tanto el tamaño como la forma y demás características del segundo de los brillantes perdidos, incluso una línea interior, coinciden con el que posee la señora de Briceño, y que admiro, engastado en un anillo sólido; es una piedra color azul turquí más bien claro, de rara transparencia y de extraordinaria belleza."

ECOS DE LA TRAVESIA DE LOS ANDES EN AEROPLANO

El teniente Cortínez es objeto ayer de una cariñosa manifestación de parte de sus colegas aviadores militares

El piloto visita la tumba de su instructor, el capitán Avalos, y deposita en ella una corona de flores

Hoy se efectuará el banquete organizado por el Aero Club

EN LA ESCUELA DE AERONAUTICA

En homenaje al vencedor de Los Andes, en la Escuela de Aeronáutica Militar se desarrolló en la mañana de ayer un interesante torneo, en el cual participaron algunos de los mejores pilotos de ese plantel de instrucción militar.

En efecto, cerca de las ocho de la mañana, se sacaron al campo de vuelos, los diversos aeroplanos.

El primero en montar un Bristol, fué el sargento primero Soto, quien se lanzó al espacio haciendo arriesgados vuelos en espiral, que llamaron justamente la atención de los pilotos y militares asistentes. La máquina obedecía al menor impulso de su gobernante y efectuaba los más difíciles virajes, a corta altura de la tierra.

Terminada la prueba de este aviador, se lanzó en magistral vuelo el instructor y asesor técnico de la Escuela, Mayor señor Huston, quien pudo probar una vez más ante los técnicos su pericia y competencia, que en los campos de batalla, le valieron la conquista de honrosas condecoraciones.

Como se sabe, el señor Huston, fué uno de los "ases" de la aviación inglesa, derribando, en sin igual combate, después de ruda y tenaz lucha, a doce adversarios.

El Bristol gobernado por este piloto, navegaba como una barca en mar tranquilo, segura de su viaje. Los espirales y virajes que efectuaba a menos de 20 metros de la tierra, fueron la admiración de los presentes. Cada uno de ellos tenía frases de elogio para el valiente aviador.

Finalmente voló el capitán Aracena.

Todos los pilotos fueron calurosamente aplaudidos por los asistentes y felicitados por sus jefes.

Durante las volaciones, una compañía cinematográfica impresionó una película.

BANQUETE DE LA PRIMERA COMPAÑIA DE AVIACION

Terminado el torneo en la Escuela de Aeronáutica, los pilotos se dirigieron a San Bernardo, a fin de asistir a la manifestación íntima que los oficiales de la primera Compañía de Aviación, ofrecían al teniente señor Armando Cortínez.

Antes de trasladarse al sitio señalado, los militares estuvieron en la Plaza del pueblo oyendo el festival que en esos momentos desarrollaba la banda de la Escuela de Sub.Oficiales. Terminado este acto, los pilotos e invitados se dirigieron a la calle Covadonga, al local de la Compañía, donde se tenía preparado el banquete que momentos más tarde debía ofrecerse al vencedor de Los Andes.

Cerca de las doce del día, empezaron a llegar los invitados, festejado, y demás personas al local de la Primera Compañía, donde eran recibidos y atendidos por el personal de oficiales de la Escuela de Aeronáutica.

La mesa donde se sirvió el banquete se encontraba artísticamente adornada con flores y trofeos de aviación.

Así pudimos ver la hélice que llevaba el malogrado teniente Ponce en su aeroplano Breguet, cuando en el cumplimiento de su deber cayó como herido por un rayo, en los campos de Molina, donde las tropas del Ejército se encontraban maniobrando, como en época de guerra. Igualmente vimos restos del aparato que perteneció al malogrado piloto de marina, teniente Luco, que murió trágicamente a consecuencias de un accidente en la Escuela de Aviación, y otros trofeos que recordaban al teniente Bello, teniente Mery y sargento Menadier.

La cabecera de la mesa se encontraba adornada con un hermoso retrato del piloto festejado, envuelto en una amplia bandera chilena y un pedazo de la hélice del primer aeroplano Blériot que montara, dspués del curso del pingüino.

Los demás adornos consistían en flores que le fueron especialmente obsequiadas, como un reconocimiento a su hazaña, por diversas familias de San Bernardo.

Al centro de la mesa se había colocado la banderita que con tanto cariño cuidara al aterrizar en la Escuela y que le fué obsequiada por los residentes chilenos en Mendoza, durante su estada, enlazada con los colores argentinos.

Todos los adornos y la atención del banquete estuvieron a cargo del señor Eduardo Recabárren, reconocido amigo de todos los pilotos de la Escuela de Aeronáutica.

En realidad, el banquete se realizaba en un círculo íntimo, pero lleno de patriotismo y sinceridad, por cuanto le era ofrecido por sus compañeros de armas y estudios.

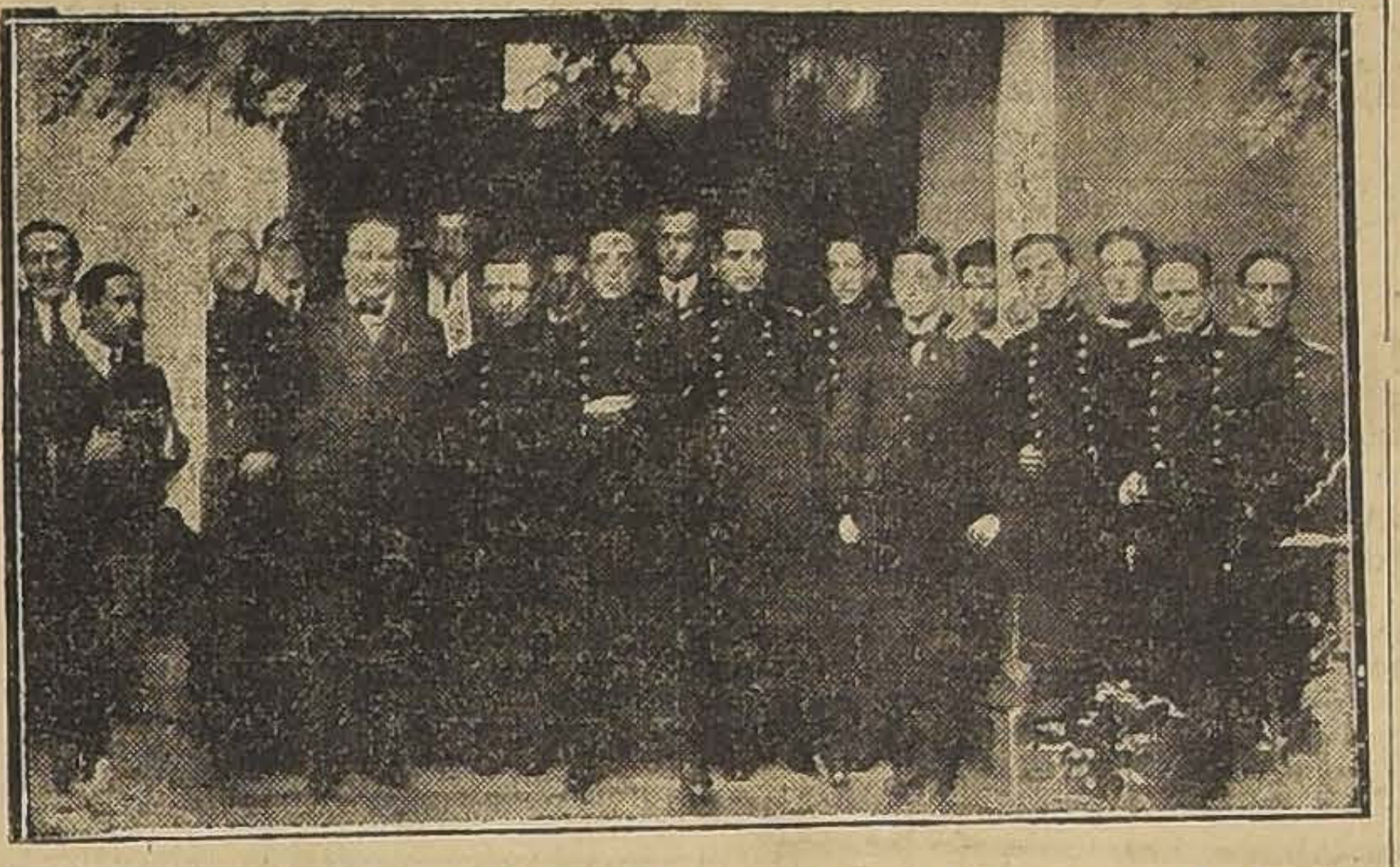

ASISTENTES AL ALMUERZO OFRECIDO POR LA PRIMERA COMPAÑIA DE AVIACION.

Alrededor de esta sencilla y artística mesa, tomaron colocación las siguientes personas, especialmente invitadas:

Teniente primero Armando Cortínez; capitán Dagoberto Godoy, diputado señor Samuel Claro Lastarria; señor Jorge Plaza, comandante de la Escuela de Suboficiales, mayor señor Díaz; capitán comandante de la primera Compañía de Aviación, señor Pérez Lavín; y los tenientes señores Darío Aguirre, Roberto Larraín, Eduardo Preller, Sócrates Aguirre, Roberto Ewing, Guillermo Lorca, Manuel Tobarias, del Regimiento Húsares, y Alberto Suárez, del Ejército ecuatoriano; tenientes de Marina señores Manuel Francke y Aristóteles Espinoza e ingeniero segundo de la Armada y ayudante del mayor Huston, señor Fernando Solano. Concurrieron también los señores Clemente Díaz León, Juan Cánepa, Jorge Scroggie, David Fuentes y Eduardo Recabarren.

Al descorcharse el champagne, el comandante de la Primera Compañía de Aviación, capitán señor Pérez Lavín, ofreció la manifestación en una brillante improvisación. Relató a grandes rasgos el origen de la hazaña del teniente señor Cortínez e hizo presente que la sencilla manifestación que en esos momentos le ofrecían, íntimamente, sus compañeros de armas, era el exponente más sincero del cariño que sus camaradas le tenían y especialmente como un reconocimiento por la hazaña que había realizado recién, conquistando un laurel más para la Escuela Militar de Aviación de Chile.

Terminó diciendo, que el triunfo del teniente Cortínez, unido al del capitán señor Godoy, constituía un consuelo para la República ante la pérdida de los pilotos tenientes Ponce, Berguño, Luco,

EN LA TUMBA DEL CAPITAN AV ALOS

Bello, Mery, sargento Menadier y capitán Avalos, y el primer aviador civil, señor Acevedo. Recordó igualmente al piloto uruguayo teniente señor Boiso Lanza.

Terminó pidiendo se bebiera una copa por los héroes de la aviación de Chile y por los vencedores de los Andes.

A continuación, usó de la palabra el festejado, señor Cortínez, quien, profundamente emocionado, manifestó que si en verdad se le atribuye a una locura su hazaña, fué en realidad una locura patriótica. Su viaje no tuvo otro objeto, que el de llevar el saludo del pueblo y Ejército de Chile a sus hermanos argentinos, en la memorable fecha del cinco de Abril.

La emoción le impidió continuar y terminó diciendo que su obra, no se debe a otra cosa que a la iniciativa del capitán Godoy, quien le señaló el camino.

La gloria, dijo, le pertenece a él, que fué el primero; ruego, por lo tanto, a los presentes, se sirvan acompañarme a beber una copa por mi capitán Godoy.

Las palabras de los oradores fueron coronadas por una salva de aplausos.

En seguida usó de la palabra el capitán Godoy, quien tuvo frases de elogio y aplauso para el compañero que acaba de conquistar un laurel más para la patria, y contribuyó a dar renombre a la aviación militar chilena.

A continuación, el diputado señor Samuel Claro Lastarria pronunció un hermoso discurso. Inició su improvisación felicitando al señor Cortínez, y dijo que su falta a la disciplina militar se encontraba justamente atenuada con los propósitos por demás patrióticos que lo guiaron al realizar tan temeraria hazaña.

Señalando la bandera que estaba al centro de la mesa, manifestó que el júbilo más grande que sintió en su vida, fué cuando en países extraños vió ondear la bandera de su patria. El verdadero patriotismo lo sentimos los civiles, continuó; lo sentimos ausentes de la tierra que nos viera nacer, y por eso, estimo que la bandera que le fué obsequiada a nuestro compatriota por los chilenos residentes en Mendoza, debe guardarse como un trofeo, en la Escuela de Aviación Militar.

El señor Claro Lastarria se extendió sobre diversas consideraciones de carácter patriótico, siendo interrumpido por los aplausos en diversos pasajes de su hermoso discurso.

Finalmente, usó de la palabra, a nombre de la Marina de Chile, el teniente de la Armada señor Francke, siendo también bastante aplaudido.

Antes de levantarse los comensales, los tenientes señores Solano, Darío Aguirre, Tobarias, Francke y el autor, entonaron, acompañados de la banda, los siguientes versos, mereciendo los aplausos generales de los asistentes y obligados al bis:

AL HEROE DE LOS ANDES ARMANDO CORTINEZ MUJICA

(Música de Los Copihues, letra del teniente Sócrates Aguirre)

Hoy es Cortínez quien pasa
los Andes por Tupungato,
llevándose en su aparato
el coraje de la raza;
y si hoy el amor lo abraza
de sus hermanos chilenos
es porque todos tenemos
grabado en el corazón
ese hermoso galardón
de **"Morimos o vencemos".**

Godoy fué quien señaló
la ruta de esta jornada,
dejando glorificada
la tierra donde nació;
y si su gloria bañó
los corazones chilenos
es porque todos tenemos
grabado en el corazón
ese hermoso galardón
de **"Morimos o vencemos".**

Y si Godoy y Cortínez
se hermanan en la victoria,
formando la misma gloria
de estos remotos confines,
es porque todos afines
los corazones chilenos
en esta tierra tenemos
grabado en el corazón
ese hermoso galardón
de **"Morimos o vencemos".**

San Bernardo, 16 de Abril de 1919.

Los elogios se hicieron, en esta manifestación, especialmente extensivos al ingeniero de la Armada, señor Fernando Solano, que según declaración del propio piloto señor Cortínez, fué quien le insinuó la idea de atravesar la cordillera en la forma hecha.

Durante la manifestación, la banda de la Escuela de Sub-Oficiales ejecutó un escogido programa musical, mereciendo el aplauso de los asistentes.

En el hotel, se brindó una copa especialmente en honor de "LA NACION", diario que, según los asistentes, ha sido el que con especial interés, se ha preocupado por todo lo que se relaciona con los asuntos militares y especialmente por los de la Escuela de Aeronáutica Militar, gloria de nuestra patria y de los chilenos en general.

EN LA TUMBA DEL CAPITAN AVALOS

Durante el desarrollo de la manifestación en San Bernardo, Cortínez dijo que él se trasladaría a Santiago a depositar en la tumba de su instructor el malogrado capitán señor don Manuel Avalos, un canastillo de flores que le fué obsequiado.

"Es el más respetuoso homenaje que puedo rendir a mi jefe e instructor", dijo emocionado, el teniente Cortínez. Y en efecto, en el primer tranvía se vino a Santiago, acompañado de varios amigos.

Reunidos en el Aero Club, el teniente Cortínez y muchos amigos se dirigieron después al Cementerio Católico, donde se guardan los restos del capitán Avalos.

A la llegada al Panteón, el teniente Cortínez bajó con su canastillo de flores y se internó seguido de sus acompañantes.

La ceremonia fué impresionante, el alumno se acercó al nicho que guarda los restos del que fué un pundonoroso militar, removió las marchitas flores que lo adornan y conmovido depositó la ofrenda.

Al retirarse, el teniente Cortínez se encontró en uno de los corredores del cementerio con la esposa del capitán Avalos, señora doña María Inés Silva v. de Avalos, que acompañada de una hermana y un hermano del recordado militar, llevaban flores a la tumba del malogrado piloto.

El encuentro fué conmovedor. La señora viuda de Avalos, se acercó temblorosa al señor Cortínez y le felicitó por su hazaña, agradeciéndole además su atención para con su esposo.

—Señora, respondió Cortínez, he venido a cumplir con un sagrado deber, la gloria no sólo deben compartirla los vivos, sino que también los muertos, especialmente su distinguido esposo que fué mi instructor.

Siguió un momento mudo pero impresionante, y Cortínez extendió su mano y se despidió de aquella familia, que al depositar sus flores sobre la tumba del que fué un gran militar, vertió abundantes lágrimas al reconocer que aún quedan personas que saben recordar a los que en vida fueron sus amigos y jefes.

Terminada esta ceremonia, los visitantes se dirigieron al Aero Club, desde donde Cortínez acompañado de varios amigos, se trasladó a su casa.

BANQUETE DEL AERO CLUB

Esta noche, a las 20.30 horas, se llevará a cabo en los salones del Aero Club, la comida con que los socios de nuestra institución aeronáutica festejan al teniente Cortínez, con motivo de su reciente triunfo.

En este acto se hará entrega al distinguido piloto de la medalla de oro que el directorio le otorgó por su doble travesía aérea.

La tenida para la comida será de calle.

VALIOSO RECUERDO

El aviador Cortínez ha tenido la gentileza de destinar para el Aero Club, como un recuerdo de sus "raids" aéreos, la banderita de seda que lo acompañó durante su viaje de Argentina a Chile, como asimismo una artística placa que la colonia chilena le obsequió en Mendoza como recuerdo de su viaje de Chile a Argentina, junto con un trozo de la primera hélice del "Bristol".

Estos valiosos recuerdos serán colocados en el salón de honor de la institución.

CONFERENCIA DEL TENIENTE CORTINEZ

En la tarde de hoy el teniente Cortínez dará una conferencia en el Teatro de San Bernardo, y en ella detallará sus impresiones sobre el raid Santiago-Mendoza, Mendoza-Santiago.

FESTEJOS ANUNCIADOS PARA EL DOMINGO

El Domingo próximo se llevará a efecto en la vecina ciudad de San Bernardo una nueva manifestación al teniente Cortínez.

Desde luego figura en el programa un desfile que realizarán los Regimientos Ferrocarrileros, Escuela de Sub-Oficiales y tropa de la Escuela de Aeronáutica.

Desfilarán también las escuelas públicas de San Bernardo.

FELICITACIONES AL AVIADOR

Hemos recibido los siguientes telegramas:

"Calera, 18 de Abril.—"La Nación".

Empleados estación Calera felicitan calurosamente al teniente Armando Cortínez por hazaña realizada travesía Los Andes. — **Amadeo Sains.—Aclicio Varas. — Ramón Muñoz.—Julio Cardoso.—Daniel Herrera.—Jorge Clavero.**"

"Baquedano, 18 de Abril de 1919. —Señor Director de "La Nación". —Santiago.

Personal tracción longitudinal norte ruega haga llegar hasta el héroe de aviación chilena teniente Cortínez muestras patrióticas felicitaciones por gran hazaña dominar cordillera Los Andes.— **Crisóstomo 2.o Cisternas y Valenzuela. — J. Madrid.—C. Zuleta.—P. Villanueva. O. Saavedra —De Serviette. — A Alvarado.—H. Cortés.—E. Ramos. — B. Pérez.—D. Adán.—H. Orrego. — J. Muñoz.—J. Peralta.—R. Saldaña —S. Eaede.—O. Lama.—H. Maza.— P. Reyes.—F. Manríquez**".

SIEMPRE ADELANTE
TE
HORNIMAN

La única manera de conocer su valor es probándolo, asi quedará convencido que por su bondad es el

TE HORNIMAN

el mejor y el verdadero Té de calidad.

Pídalo en todos los buenos almacenes

Fábrica Parquets y muebles finos

Gran Premio Exposición Industrial 1916.

W. Hochköppler

Porvenir 385
esquina Lira

20-D

FABRICA DE
Muebles Finos
LLULL Hnos.
MERCED 386

¿Quiere Ud. que su boca sea un estuche de perlas? ¿Quiere Ud. tener encías sanas y aliento puro? Use diariamente la

Pasta Esmaltina

El dentífrico por excelencia.

Dr. A. CHIRIBOGA
DENTISTA
Consultas: de 10 a 12 y 16 a 18. Catedral 1290.

Trajes Modelos
LLEGARON

Bonito surtido en todos los talles y colores.

Casa Falikmann

1049 - COMPAÑIA - 1049

PESCADO Y MARISCO
EL MERCADO, SAN ANTONIO 774—VENDE POR MAYOR y MENOR
Abierto de 7 a 12 y de 15 a 18—Domingos, de 7 a 12
Teléf. Inglés 2002 Sociedad Nacional de Pesca

INFORMACIONES DEL EXTERIOR

Servicios de NUESTROS CORRESPONSALES ESPECIALES, vías Eastern y Colón, y de "The Associated Press", vía Colón.

BELGICA SEÑALA EN 35,000 MILLONES DE FRANCOS LOS DAÑOS QUE LE OCASIONO ALEMANIA DURANTE LA INVASION

EXTRAORDINARIA LABOR DEL PRESIDENTE WILSON

PARIS, 18.— Aunque no se celebró ninguna reunión del Consejo de los Cuatro, el Presidente Wilson ha tenido hoy una labor extraordinaria que se inició a las diez de la mañana con una conferencia con la delegación china a la Conferencia de Paz para terminar a las cinco de la tarde con otra conferencia que celebró con Franck Waslh, miembro de la delegación de las sociedades irlandesas de Estados Unidos, que ha venido a interceder por la causa de Irlanda.

Durante todo el día, el Presidente dedicó a cada uno de los que le fueron a visitar quince minutos, figurando entre ellas la delegación francesa que vino a discutir con él la cuestión de la orilla izquierda del Rhin, el Ministro de Relaciones de Suiza, el de Portugal, dos leaders del partido laborista femenino norteamericano, el patriarca de Constantinopla, los premiers de Rumania y Serbia, señores Bratiano y Pachitch respectivamente, el delegado de Caldea y muchos otros que vinieron a exponer los problemas de sus respectivos países.

REUNION DEL CONSEJO DE LOS CINCO

PARIS 18. — El Consejo de los Cinco, formado por los Ministros de Relaciones de Francia, M. Pichon; de Gran Bretaña, Mr. Balfour; de Italia, Barón de Sonnino; del Presidente Wilson, y del señor Maxi, por el Japón, se reunió para formar el Comité de Redacción, estudiando la forma en que deberá quedar establecido el Tratado de Paz.

También consideró la revisión de los tratados de Marruecos, en los que será preciso eliminar a los intereses alemanes.

La nueva comisión nombrada para estudiar la cuestión del Canal de Kiel, lo mismo que las antiguas comisiones, han terminado sus informes, excepción hecha de la de Polonia, que se ha visto precisada a retardar su labor en vista de la incertidumbre que reina acerca de las fronteras orientales de Alemania.

DACTADO EL TRATADO DE FORMA EN QUE ESTARA REPAZ

PARIS 18. — La tarea de redactar la forma definitiva del Tratado de Paz se prosigue con rapidez, a fin de tenerlo listo para presentarlo a los delegados alemanes, en Versalles, en la próxima semana.

El documento principia con una introducción en forma de protocolo en la que se da una lista completa de los beligerantes que han tomado parte en la guerra y hacen ahora la paz, con la designación de los plenipotenciarios de cada país que tienen poderes para firmar.

En seguida viene una breve declaración, que no consta de más de treinta palabras y en la cual se declara que una vez firmado el tratado y cambiadas las ratificaciones, la guerra habrá terminado.

ESFUERZOS DE LA DELEGACION ITALIANA A LA CONFERENCIA DE PAZ

PARIS 16. — La delegación italiana a la Conferencia de Paz realiza grandes esfuerzos para obtener, antes que termine la semana, una decisión referente a la posesión de Fiume y de la costa de Dalmacia, para que así el Ministro Orlando pueda presentar esa solución a la Cámara italiana cuando ésta se reunirá el 24 del presente.

LA PRIMERA SESION DE LAS CONFERENCIAS DE VERSALLES

PARIS 18. — El procedimiento que se seguirá en Versalles con los plenipotenciarios alemanes, a su llegado, ha quedado virtualmente acordado.

El Presidente Wilson y los primeros Ministros asistirán a la primera sesión para presentar a los alemanes el texto del tratado, pues se considera irrealizable que todas las potencias aliadas que tienen representantes a la Conferencia asistan a la primera sesión.

FORMA EN QUE SE HARA LA ENTREGA DEL TRATADO

PARIS 18. — La llegada de los plenipotenciarios alemanes a Versalles es esperada en la noche del 25 del presente, pero su reunión con el Presidente Wilson y los premiers no se celebrará sino el Sábado y, posiblemente, el Lunes.

Después de haberles entregado el texto del tratado, existe la intención de dar a los alemanes un tiempo adecuado para que puedan pedir las explicaciones que estimen necesarias antes de regresar a Weimar, lo que, según se cree, ocupará dos días: el primero, que los alemanes destinarán a familiarizarse con las cláusulas y el segundo para dar respuesta a las explicaciones que soliciten.

LLOYD GEORGE REGRESA A PARIS

LONDRES, 18. — Lloyd George, acompañado del conde Curzon y de Lord Milner regresó esta mañana a París.

Se convoca a sesión plenaria a la Conferencia de Paz, para ultimar la preparación del tratado preliminar

LOS ALEMANES SE APODERAN SORPRESIVAMENTE DE LIBAU, DERROCANDO AL GOBIERNO AUTONOMO DE LETONIA

La Cámara francesa aprueba la ley que establece la jornada de 8 horas

CAMBIO DE UNO DE LOS DELEGADOS ALEMANES A LA CONFERENCIA DE PAZ

BERLIN, 18. — Herr Muller, Ministro alemán en Suiza y delegado a la Conferencia de paz, se encuentra enfermo.

Lo reemplazará en su misión el presidente de la Asamblea Prusiana, Herr Leinert.

LAS GARANTIAS PARA PROTEGER A FRANCIA DE UN NUEVO ATAQUE DE ALEMANIA

PARIS, 18. — La declaración de Lloyd George en el Parlamento Británico, en el sentido de que se deben dar a Francia amplias garantías contra la renovación de los ataques alemanes, es la primera declaración autorizada de que esas garantías serán dadas.

Se ha producido una acalorada discusión acerca de esas garantías que tienen que afectar a Gran Bretaña y Estados Unidos, pues se dice que ellas serán una verdadera alianza.

"Le Temps", refiriéndose a esas garantías, dice: "Las palabras de Lloyd George admiten que sólo existe un medio, y es que Gran Bretaña y Estados Unidos se comprometan a apoyar a Francia en caso de que sea nuevamente atacada por Alemania.

"Semejante alianza es legítima y necesaria, y Lloyd George no habría pronunciado esas palabras a la ligera, de modo que su declaración es singularmente instructiva".

El texto del Tratado de Paz

Materias que estarán incluídas en él

PARIS, 18. — Después de la declaración de la Paz, en el texto del trabajo, la intención de los delegados a la Conferencia de Paz es que la Constitución de la Liga de las Naciones ocupe el sitio preferente en el tratado y sea el primer asunto discutido en detalle.

En seguida quedarán insertadas las cláusulas militares y navales, las referentes a reparaciones y responsabilidad, las que tratan de la frontera del Rhin, de la región del Sarre, de Alsacia-Lorena, de Polonia, de Danzig y numerosos otros asuntos, incluyendo la convención del trabajo.

El texto de esas subdivisiones está ya terminado, y el trabajo actual consiste principalmente en reunir a todas esas partes en un todo homogéneo.

Se cree que el tratado, en total, constará de más de 70,000 palabras, habiéndose redactado el texto en francés e inglés. Es posible que se prepare igualmente un texto en alemán para facilitar su comprensión.

Sumas reclamadas por Bélgica

COMO REPARACION DE LOS DAÑOS CAUSADOS POR LA GUERRA

BRUSELAS, 18. — El Comité central industrial, después de terminar sus investigaciones acerca de los daños causados en Bélgica por la guerra, estima que Alemania tendrá que pagar una indemnización de treinta y cinco mil millones de francos.

El comité, que ha estimado el costo de los materiales, basándose sobre los precios que prevalecen actualmente, declara que sólo con ésto Bélgica logrará encontrarse en condiciones semejantes al período anterior a Agosto de 1914.

En la estimación de los gastos, el Comité dedica una reclamación de 5.535.000.000 de francos para la propiedad del Estado, de los cuales 4.415.000.000 corresponden a la distribución de los ferrocarriles, correos y telégrafos.

Para los gastos de guerra, incluyendo los auxilios suministrados, destina 10.118.000.000; por las contribuciones impuestas por los alemanes a las provincias, 2.700 millones y por las multas y contribuciones impuestas a las comunas, 1.860.000.000, en tanto que los daños causados a la industria se estiman en más de ocho mil millones, de los cuales aproximadamente 5.750.000.000 se computan por las cantidades debidas por destrucción y requisisción de la propiedad y tres mil millones son reclamados por destrucciones de mansiones privadas y mobiliario.

EL REGRESO DEL PRESIDENTE WILSON A ESTADOS UNIDOS

WASHINGTON, 18. — Informaciones privadas recibidas en la Casa Blanca y procedentes de París, anuncian que el Presidente Wilson no ha fijado aún ninguna fecha para su regreso a los Estados Unidos y que las noticias que fijan para el 27 ó 28 de Abril su posible partida son completamente infundadas.

El mismo mensaje agrega que los progresos continúan de un modo muy satisfactorio en la Conferencia de Paz.

EL CUERPO DE MISS CAVELL SERA LLEVADO A INGLATERRA

LONDRES 18. —El cuerpo de Miss Edith Cavell será llevado desde Bélgica a Gran Bretaña el 15 de Mayo próximo, siendo llevado a la abadía de Westminster donde se celebrará un servicio religioso.

El cuerpo será traído a Dover en un buque de guerra y llevado sobre una cureña, con escolta militar, hasta la estación de Victoria.

Después del servicio celebrado en la abadía de Westminster, será trasladado a Norwich, ciudad natal de Miss Cavell.

ACUERDOS SOBRE LEGISLACION AEREA

PARIS 18. — La Comisión de Aeronáutica de la Conferencia de Paz se reunió los días 15 y 16 del presente para estudiar detenidamente todos los informes de los subcomitées legal, financiero y técnico.

La convención comprende 41 artículos y seis anexos.

Con respecto a la cuestión de las embarcaciones aéreas se ha seguido en gran parte las estipulaciones referentes a la marina mercante, pero el principio más importante que se ha establecido es que la nacionalidad de la nave se ceñirá a la de su dueño.

Se reconoce el derecho de volar sobre los Estados, de frontera a frontera, sujetándole a las medidas de seguridad adoptadas en cada Estado, pudiendo obligarse a un aparato a aterrizar durante el transcurso de su vuelo en interés a la seguridad nacional. Se prohibe el transporte de artículos peligrosos en las naves aéreas.

La Convención incluye una cláusula que provee al arbitraje para solucionar las diferencias, y también otra que, expresa claramente que la Convención, establecida en tiempo de paz, no afecta los derechos ni los deberes de beligerantes y neutrales en tiempo de guerra, pues entonces los aeroplanos vuelven a formar una clase aparte y no deben volar fuera de sus propios países, a menos de estar provistos de una autorización especial del Estado que piensa visitar.

Contempla igualmente la formación de una comisión internacional y permanente de navegación aérea, la que tendrá a su cargo informarse de todos los adelantos y actuará como oficina de información sobre las cuestiones aéreas en los diferentes países.

LA JORNADA DE OCHO HORAS EN FRANCIA

PARIS, 18.—La Cámara de Diputados ha dado su aprobación a la ley que establece la jornada de ocho horas.

LOS ULTIMOS DETALLES DE LA PREPARACION DEL TRATADO

PARIS, 18.—En la sesión plena de la Conferencia de Paz, que se llevará a efecto el Miércoles y Jueves próximo, se procurará dar arreglo a un considerable número de detalles que se mantienen todavía sin solución. Es preciso dar cima a esta tarea antes de reunirse con los delegados alemanes.

La cuestión china

ANTE EL CONGRESO DE LOS CUATRO

PARIS, 18.—El Consejo de los Cuatro tomó bajo su consideración la cuestión de Kiao-Chau en su reunión del Sábado. Se tiene la intención de hacer con China un convenio que sería incorporado al Tratado de Paz.

Se estima que se logrará llegar a un acuerdo, en virtud del cual China, como condición esencial, tomará Kiao-Chau bajo su control, con el correspondiente reconocimiento de los esfuerzos desplegados por el Japón.

EL PELIGRO DE DISCUTIR LAS CONDICIONES ALIADAS

Apreciaciones de un publicista alemán

BERLIN, 18. — En un artículo en el "Vorwaerts", su autor, Eduard Bernstein, advierte los peligros a que se expone Alemania al negarse a firmar los términos de paz. Más adelante declara que el mundo no absolverá al ex-emperador Guillermo ni a sus consejeros de la responsabilidad de toda la miseria de la reciente guerra.

En este artículo Bernstein hace resaltar la enorme reparación que exige Francia por los daños causados en su territorio, y agrega:

"Todos han sido informados con los hechos de que se sabe que los aliados pedirán la entrega de carbón durante un período y en una proporción determinados por sus necesidades económicas. No obstante, puede hacerse una objeción muy legítima al hecho de que se pida como fianza la producción total del valle de Saar. Pero tengamos presente que en ningún caso podríamos conseguir por medio de amenazas que el distrito del Saar se salvara en beneficio de Alemania".

PROGRESO DE LA LABOR DE LA CONFERENCIA

WASHINGTON 18. — Noticias de París, llegadas a la Casa Blanca, comunican que las labores de la Conferencia de Paz progresan satisfactoriamente.

Se comunica asimismo que el doctor Grayson ha declarado que el Presidente Wilson está completamente restablecido de su enfermedad.

DEL PRESIDENTE WILSON A MR. HITCHCOCK

WASHINGTON 18. — El Presidente Wilson ha cablegrafiado al senador Hitchcock, agradeciéndole su reciente comunicación por la cual le aseguraba al Presidente que el país entero le apoyaba en su proyecto de Liga de las Naciones. La citada comunicación de Mr. Hitchcock, fué remitida después de la revisión del convenio de la Liga que contenía una referencia a la doctrina Monroe.

Mr. Wilson ha respondido en estos términos al senador Hitchcock: "Estoy hondamente reconocido por su comunicación que me alienta y da valor. Me complace saber que lo que hemos hecho ha aclarado las perspectivas de la Liga".

Lord Northcliffe contra Lloyd George

LONDRES 18. — El mayor interés que ha tenido para el mundo político la visita de Lloyd George, a Londres, y su discurso en el Parlamento, ha sido la declaración de guerra entre el premier y lord Northcliffe.

Lord Northcliffe y lord Beaverbrook son conocidos ya como los poderes que obraron tras los bastidores para provocar la caída de Mr. Asquith y la elevación de Lloyd George al poder.

Los diarios de lord Northcliffe apoyaron al premier durante toda la guerra pero, durante las últimas incidencias de la Conferencia de Paz iniciaron una campaña amarga de críticas contra él.

En su discurso pronunciado en el Parlamento, Lloyd George califica esa oposición de "vanidad herida", dando a entender que se debe al desengaño de lord Nothcliffe por no haber sido acreditado en la delegación a la Conferencia de Paz.

En un severo ataque, "The Times" contesta al discurso del premier, acusándole de descuidar los informes preparados por los expertos, diciendo:

"Sus colegas de París decían corrientemente que, aún cuando podía escribir, no lo hizo jamás".

Después de recordar que, durante la guerra, siempre habló a su favor "The Times" parece amenazarle con futuros ataques diciendo que "algunos puntos de su actuación durante la guerra deben ser mejor conocidos".

"The Evening News", publicación de lord Northcliffe, publica un grabado en que Lloyd George aparece cerniendose en un aeroplano llamado "Aire caliente", sobre Westminster, llevando bombas destinadas a los diarios de lord Northcliffe.

Se cree que la batalla iniciada entre Lloyd George y lord Northcliffe, las dos personalidades más influyentes del mundo político británico, marcará un nuevo capítulo político en el desarrollo de los acontecimientos, que se discuten con el más vivo interés.

LOS PROBLEMAS SOCIALES

El 1.o de Mayo en Francia

Acuerdo de la Federación General del Trabajo

PARIS, 18.— El Comité de la Federación General del Trabajo, ha decidido organizar la manifestación del 1.o de Mayo.

Según se ha acordado, se verificarán matinées en todos los barrios de París, y su conclusiones irán encaminadas a solicitar del Gobierno el establecimiento de la jornada de 8 horas, completa amnistía para todos los crímenes políticos, abstención de intervenir en Rusia, la abolición del estado de sitio y la restitución de todas las garantías y libertades constitucionales.

Además se declarará la huelga general por 24 horas el 1.o de Mayo, con la esperanza de que la magnitud de la manifestación convencera al Gobierno y a los patrones de que si sus aspiraciones no son satisfechas, los obreros podrán proclamar la huelga general por un plazo más largo.

LOS FILIPINOS SE ABSTENDRAN DE HUELGAS

MANILA, 18.— Ciento veinte jefes de asociaciones obreras han firmado un compromiso para abstenerse de hacer llamados a las huelgas en tanto que la misión de independencia de las Filipinas actúa en los Estados Unidos.

LA HUELGA GENERAL EN MILAN

MILAN 18. — La huelga general acordada en señal de protesta por los acontecimientos del último Martes, se ha llevado a efecto sin incidentes.

La huelga ha sido completa, aún en los cafées, bares y restaurants, que han permanecido cerrados. Ningún diario ha salido a publicidad.

La policía y las autoridades militares han desplegado cuidadosas medidas de precaución. Patrullas de caballería recorren las calles, desbaratando todo intento de formación de grupos, sea de elementos socialistas, sea de nacionalistas.

Se ha prohibido a los oficiales y soldados del ejército concurrir a cualquiera manifestación de carácter político.

El cardenal Ferrari ha visitado a los heridos en el hospital, exhortándolos a la calma y a la transigencia.

ARISTOCRATAS AUSTRIACOS A SUIZA

GINEBRA, 18.—Se anuncia que el archiduque Federico, acompañado de varios oficiales ingleses y de numerosos miembros de la aristocracia austriaca, partió de Viena con rumbo a Suiza.

EL PRIMER PERIODICO MAXIMALISTA FRANCES

PARIS, 18.— Ha sido dado a la publicidad el primer periódico maximalista francés que apareció hoy con el nombre de "Le Titre Censuré" pues el título primitivo "Le Bolshevik" fué prohibido.

Ese nuevo periódico, semanal, es editado por Georges Anquetil quien, editorialmente, se proclama maximalista doctrinario y dice que piensa tomar la defensa de los maximalistas y denunciar las actuales condiciones de la sociedad humana.

LA REVOLUCION CENTRO-EUROPEA

La Kronprincesa de Alemania

quiere divorciarse.— Cargos que formula la Gran Duquesa de Meckleneburg contra su yerno

ZURICH, 18.— La Gran Duquesa de Mecklenburg Chwerin, madre de la ex-Kronprincesa Cecilia, esposa del ex-Kronprinz Federico Guillermo de Alemania, ha declarado a los periodistas suizos que su hija desea vivamente divorciarse.

"Esto dice la Gran Duquesa, es un deseo largamente acariciado por Cecilia, y sólo la presión de los Honhenzollern le ha impedido realizarlo hasta ahora.

"En una ocasión, algún tiempo atrás, su situación eran tan angustiosa, que Cecilia abandonó su hogar y estuvo a punto, en su huída, de alcanzar la frontera suiza y ponerse a salvo; pero órdenes impartidas desde Berlín se lo impidieron.

"Fué detenida en la frontera alemana como un delicuente común y llevada a Berín en calidad de reo.

"Mi hija está en situación de comprobar ante las Cortes de Justicia de Alemania cargos abrumadores contra su marido. Puede probar casos de la más grosera crueldad del Kronprinz contra ella y numerosas infidelidades de su esposo. Hay abundantes pruebas de su brutalidad y su violencia. En más de una ocasión mi hija fué tratada en la forma más brutal, y apareció mostrando su rostro desfigurado por los golpes de su marido."

LA INSURRECCION COMUNISTA ESTARIA CONFINADA EN MUNICH

BERLIN 18. — El Martes en la noche, las comunicaciones ferroviarias entre Berlín y Munich quedaron interrumpidas.

Bamberg, que es aún la sede del Gobierno de Hoffmann, ha quedado igualmente aislada de Munich.

Circulan numerosos rumores, pero ninguno completamente definido, según los cuales el partido socialista conserva el control de las tropas y, al parecer ha tenido éxito, confinando la insurrección comunista en al ciudad de Munich.

LA SITUACION EN RUSIA

LA LUCHA ENTRE RUSOS Y FINLANDESES

Informaciones contradictorias recibidas en Washington

WASHINGTON, 18. — Según despachos oficiales llegados de Helsingfors, el premier finlandés, contestando a interpelaciones formuladas en la Dieta, declaró que no era efectivo que Finlandia pretendiera intervenir en Rusia.

En cambio, un información llegada a Estocolmo desde Helsingfors, declara que varios cuerpos de voluntarios finlandeses han cruzado la frontera rusa al norte de Ladoga, con el propósito de salvaguardar los intereses finlandeses en Carelia.

Hay rumores de que se han producido sangrientos combates, y que masas de fugitivos vienen huyendo a Finlandia para escapar al brutal tratamiento que sufren de parte de las tropas maximalistas. Se agrega que la Guardia Roja rusa ha cruzado la frontera finlandesa y ha saqueado e incendiado la aldea de Hyrsyle.

LAS OPERACIONES EN EL NORTE

Los maximalistas evacuan una aldea

ARCANGEL 18. — Los maximalistas evacuaron a Bolshieozerki, según declaraciones de los campesinos que han huído a las líneas aliadas.

Ayer, la artillería ruso-aliada, constantemente, bombardeó la ciudad, hasta hacer imposible la permanencia de los maximalistas en ella.

Se anuncia que los bolsheviki se establecieron después en los bosques cercanos, donde el bombardeo aliado y la carencia de abastecimiento está minando seriamente su espíritu combativo.

Según informan los campesinos, las tropas maximalistas han intentado abandonar el frente; pero los oficiales los han mantenido en las trincheras amenazándolos con ametralladoras apostadas en la retaguardia.

Los cañones maximalistas emplazados cerca de Bolshieozerki bombardearon ayer las posiciones ruso-aliadas por espacio de veinte minutos, sin causar bajas.

En los demás sectores del frente ha habido calma.

CONGRESALES NORTEAMERICANOS EN PUERTO RICO

SAN JUAN 18. — Han llegado a esta ciudad diecisiete congresales, de regreso de una jira por Puerto Rico. El senador Kenion, por el Estado de Iowa, declaró lo siguiente:

"La bandera norteamericana nunca será arriada en Puerto Rico".

Libau cae en poder de los alemanes

Protesta de los gobernantes letones

COPENHAGUE 18. — Según informaciones recibidas por la oficina de información a la prensa, letona, en esta capital, poderosas fuerzas alemanas sorprendieron a las reservas letonas en Libau el Miércoles, y después de dominarlas, las desarmaron e internaron.

Más tarde, los alemanes detuvieron al Ministro del Interior letón, y a varios funcionarios. Según el informe, la sorpresa fué posible porque los letones fueron enviados al frente, mientras los destacamentos alemanes del Báltico retrocedían en dirección a Libau. Ahora, los alemanes patrullan en la ciudad.

El premier Ullman protestó ante el comandante alemán, Von der Goltz, a quien expresó su sorpresa.

Los letones acusan a los alemanes de haber impedido su movilización, la que sería el motivo de la permanencia de Riga en poder de los Soviets.

El premier Ullman telegrafió al representante letón en Dinamarca comunicándole la toma de Libau y anunciando que él había podido escapar, con los miembros de la misión británica, refugiándose a bordo de los buques de guerra británicos que se encuentran en el puerto.

El telegrama agrega que los alemanes ocuparon los departamentos del premier y se apoderaron de los papeles, y que piden que se forme un nuevo Ministerio en que los alemanes tengan un tercio de la representación.

El telegrama concluye afirmando que no se aceptará esa condición.

LOS PROBLEMAS ECONOMICOS DE LA PAZ

APROVISIONAMIENTOS PARA COBLENZA

COBLENZA, 18.— Veintitrés carros de carga, cargados de tocino, harina, leche condensada y arroz, pertenecientes a los aprovisionamientos norteamericanos, llegaron a esta ciudad para ser distribuídos entre los alemanes.

LA LIBERACION DE LOS ARMENIOS CAUTIVOS

Grave situación causada en Armenia

NUEVA YORK, 18.— Comunicación desde Constantinopla al Comité de aprovisionamiento armenio que los turcos han puesto en libertad miles de mujeres y niños cristianos que estaban encerrados en los harems, muchos de los cuales andan ahora errantes por el país y perecen de hambre o por falta de abrigo. Se cree que esa liberación de mujeres y niños forma parte del movimiento general con que los turcos piensan conseguir librarse del castigo de los aliados.

Los obispos gregorianos, pastores y hombres de negocios solicitan que se auxilie a esos vagabundos cuyas familias han sido deportadas o asesinadas y que permanecen en los pueblos sumidos en la miseria. Es imposible que los armenios logren, con sus propias fuerzas, encontrar alojamiento para esos cien mil niños y esas diez mil mujeres que caen repentinamente sobre ellos.

LOS NUEVOS ESTADOS LIBRES

EL FUTURO MINISTRO NORTEAMERICANO EN CHECO-ESLOVAQUIA

WASHINGTON, 18.— Mr. Richard Crane, secretario privado de Mr. Lansing e hijo de Mr. Charles Crane, de Chicago, es señalado como más probable primer representante diplomático de los Estados Unidos en Checo-Eslovaquia.

PARA REORGANIZAR EL EJERCITO POLACO

PARIS, 18.— Cierto número de prominentes generales franceses, entre los que figuran Mauras, Charriou, Meorp y Vuillemf acompañaron al primer contingente de las tropas del general Haller que se dirigen a Polonia.

Esos generales colaboraron a la reorganización del ejército polaco.

SERVICIO DE AEROBUSES ENTRE PRAGA Y PADUA

PRAGA 18. — En breve quedará establecido un servicio regular de aerobuses que saldrán desde los campos de aviación de Prosek, cerca de Praga, en dirección a Padua.

En las pruebas realizadas, el viaje se efectuó en cuatro horas y quince minutos. Se emplearán triplanos italianos, con motores de 2,000 caballos, que podrán llevar 47 pasajeros.

MINISTRO NORTEAMERICANO A CHECO-ESLOVAQUIA

WASHINGTON 18. — Mr. Polk, secretario de Estado interino, anuncia que Mr. Richard Crane ha sido designado como primer representante diplomático del Gobierno de los Estados Unidos en Checo-eslovaquia.

LA ACTITUD DE LOS SERBIOS EN ALBANIA Y MONTENEGRO

PARIS 18. — Comunican de París que Mr. Anderson, jefe de la Cruz Roja norteamericana, ha recibido informes de sus representantes en Albania y el Montenegro, que describen las atrocidades que cometen en esas regiones los serbios. Se sabe que no se trata de episodios aislados, sino de persecuciones organizadas.

EXCESOS COMETIDOS POR LOS UKRANIANOS CONTRA LOS JUDIOS

PARIS, 18.— Según una información recibida por el Comité Nacional Polaco de esta ciudad, las fuerzas del general Petlura cometen grandes excesos contra los judíos en Galicia.

Se anuncia que 2.500 judíos han perecido en Papniarka.

Se anuncia también que los ukranianos saquearon las tiendas de los judíos en Javoroff, cometiendo excesos semejantes en Czortkoff y Lowaczna.

INFORMACIONES GENERALES

LA ACTITUD DE LOS MISIONEROS NORTEAMERICANOS EN PERSIA

NUEVA YORK, 18.— El doctor Scott, hablando en nombre de las Misiones en el extranjero de la Oficina Presbiteriana, ha negado que los misioneros dependientes del Departamento hayan intervenido en los asuntos políticos de la Persia como representantes del Departamento de Estado.

Dice que, por el contrario, los misionarios se han limitado a procurar que no hayan, roces entre las varias razas de Persia.

LA ELECTRIFICACION DE LOS FERROCARRILES BELGAS

BRUSELAS, 18.— El Gobierno ha nombrado a una comisión para que se encargue de estudiar la electrificación de los ferrocarriles del Estado de Bélgica, y esta comisión ha decidido pedir propuestas a todas las casas de electricidad para llevar a cabo el proyecto.

ACCIDENTE FERROVIARIO

Numerosos soldados muertos

PARIS, 18.— Un tren expreso cargado con tropas norteame-

ARTÍCULOS PARA LA CALEFACCIÓN

Todo lo necesario
y de primera calidad
lo encontrará donde

MORRISON & Co. AHUMADA 65-67-77.
CASILLA 212 SANTIAGO.

Colonias Cauquelin
ALMACEN DE VENTAS
AHUMADA 272

LOTERIA

Nacional Argentina. Los billetes enteros o quintos de esta famosa Lotería deben solicitarse a la afortunada y acreditada Casa

E. TURRI

GALERIA GÜEMES. — BUENOS AIRES

DIAS 23 Y 30 DE ABRIL, el premio mayor de cada sorteo es de

$ 80,000

El billete ENTERO vale: $ 20 arg., $ 50 chilenos ó 44 francos.
Cada QUINTO de billete: a $ 5 argent., $ 13 chilenos u 11 frs.
En los precios están incluídos: gastos, listas y prospectos.

22-D

MADERAS de LINGUE, LAUREL y RAULI, secas
OFRECEMOS en stros depósitos, en los desvíos Vicuña Mackenna, República y por carros directamente de la frontera.
Contamos con carros propios para su despacho
ALONSO Y DIEZ
OFICINAS
Delicias 2827 SANTIAGO | Casilla 43 PITRUFQUEN

ricanas chocó contra un tren de tropas francesas estacionado en Lemans.

Catorce soldados norteamericanos y seis franceses murieron y veinticinco norteamericanos y veintidos franceses resultaron heridos.

CAMBIOS INTRODUCIDOS EN LA CENSURA CABLEGRAFICA

WASHINGTON 18. — El Departamento de la Marina ha comunicado que se han introducido algunos cambios en la censura cablegráfica, permitiéndose la libre transmisión, por la oficina de censura, de los cablegramas entre Estados Unidos, Centro y Sur América, cambios que entrarán en vigencia a partir de hoy.

La censura ha quedado igualmente suprimida para los mensajes cambiados entre todos los países del mundo y la América del Sur y Central, que pasan por el territorio de los Estados Unidos.

Se llama la atención hacia el hecho que la censura continúa en Francia, Gran Bretaña e Italia, por lo que los mensajes destinados u originarios de esos países, siguen sujetos a ella.

Gran Bretaña no ha tomado aún ninguna decisión acerca de si permitirá que los cablegramas que se cambian entre los Estados Unidos y la América del Sur, vía Londres, no estén sujetos a la censura.

EL INTENTO DE INCENDIAR EL VAPOR "PATRICIA"

BOSTON, 18.— Después que el vapor "Patricia" zarpó de Brest, el comisario alemán Fischer fué encerrado en una sala porque sus actos inspiraron desconfianza.

Uno de los guardias declara que cuando salió de la estancia, Fischer estaba manipulando alambres eléctricos que producían chispas y que, su regreso se encontró con un vivo fuego.

PARA REPRIMIR LA REVOLUCION EN COREA

SAN FRANCISCO, 18.— Según un cablegrama procedente de Tokio y recibido por un diario japonés de los Estados Unidos, dos divisiones japonesas han recibido orden de trasladarse a Corea para reprimir la revolución.

Otro cablegrama enviado al mismo diario, desde Fusan anuncia que 6.000 soldados japoneses y [illegible]0 jendarmes desembarcaron en [illegible]ul.

ITALIA

ROMA 19. — **Obsequio de la reina al Municipio.** — La reina Elena le entregó al Alcalde de la ciudad una importante suma para que la distribuya entre el personal de los servicios municipales.

Incendio en Nápoles. — A consecuencia de la explosión de algunos tarros de bencina, se produjo un gran incendio en el puerto de Nápoles. Después de inauditos esfuerzos, los bomberos consiguieron aislar el fuego. Hubo numerosos heridos.

FRANCIA

LAS REGATAS INTERNACIONALES DEL SENA

PARIS, 18. — Las regatas internacionales en el Sena se verificarán el 27 del corriente.

Siete botes tripulados por veteranos aliados de la guerra se han inscrito, dando un especial interés a la prueba, que promete ser uno de los más notables espectáculos sociales y deportivos de la temporada.

Altos funcionarios franceses, inluso M. Clemenceau, han prometido asistir.

Las tripulaciones representarán a Francia, Estados Unidos, Portugal, Australia, Nueva Zelanda, Terranova, Alsacia y Lorena.

Inglaterra se ha retirado de la liza, a causa de que sus tripulantes no están familiarizados con las carreras de botes a la francesa.

ESPAÑA

MADRID 19. — **La Semana Santa.** — Ha habido una gran animación en las festividades de Semana Santa, que han sido favorecidas por un tiempo espléndido.

Los soberanos han recorrido los templos, haciendo donativos piadosos. La muchedumbre los ha ovacionado con entusiasmo.

MADRID, 18. — **Restablecimiento de las comunicaciones telegráficas.**—El Gobierno ha decidido restablecer a partir del Jueves las comunicaciones telegráficas en todo el reino.

Las últimas noticias sobre la situación en provincias anuncian que todas partes continúan desarrollose la vida en absoluta normalidad.

MARRUECOS

RABAT, 18. — **Visita del general Berenguer.** — El general Berenguer, alto comisario español en Marruecos, visitó oficialmente a la sección de ese país que está bajo el control francés, siendo recibido a su llegada por el general Liautey, alto comisario de Francia en Marruecos.

ESTADOS UNIDOS

La Comisión Financiera de Chile

Espléndida acogida que encuentra entre los elementos oficiales.—Conferencias de los delegados con los miembros del gobierno

WASHINGTON, 18.— La visita de la Comisión Financiera de Chile que preside don Eliodoro Yáñez es el hecho culminante de la gestión de los asuntos latino-americanos en este país.

Los miembros del gobierno han conferenciado extensamente con los comisionados de Chile, quienes han cambiado ideas e impresiones con los jefes de los principales Departamentos gubernativos.

Los diversos almuerzos y manifestaciones que se han ofrecido a los huéspedes, les han dado oportunidad para encontrarse con la mayoría de los funcionarios del gobierno actualmente en Washington, y discutir íntimamente sobre los propósitos que han informado la visita de la misión chilena.

El secretario interino de Estado, Mr. Polk, ha declarado que el gobierno está grandemente interesado en la visita de la misión, y confía en que sus resultados serán estrechar y cimentar las relaciones comerciales y culturales entre los dos países.

El señor Villanueva ha conferenciado sobre cuestiones financieras con los funcionarios del Departamento del Tesoro.

El senador señor Yáñez ha celebrado diversas entrevistas con prominentes funcionarios de los Departamentos de Comercio y de Estado.

El comercio del Mississippi

Y LA AMERICA LATINA

Sugestiones de Mr. John Barret

SAN LUIS, 18. — Mr. John Barret, Director General de la Unión Panamericana, dirigiéndose a la Asociación de Vías Navegables del valle del Mississippi, urgió a la Asociación a dar inmediatamente los pasos necesarios ante el "Shipping Board", para que se establezca un servicio de navegación directo entre los puertos del golfo y los de Centro y Sur América, tanto para pasajeros como para carga.

Declaró que la América Central y del Sur eran los más poderosos campos para el comercio de los Estados Unidos. Urgió a los hombres de negocios del valle del Mississippi a llevar a cabo un eficaz programa comercial en la América Latina.

NEW YORK 18. — **En la Opera de New York.** — La señorita Emelina De Miranda, hija de un diplomático brasileño, ha sido contratada para la temporada de ópera española de New York, donde debutará el Sábado.

WASHINGTON 18. — **El comercio exterior de los Estados Unidos.** — El aumento del comercio exterior de los Estados Unidos queda demostrado por las estadísticas publicadas por el Departamento de Comercio, doméstico y extranjero.

Según ellas, las exportaciones, en el mes de Marzo, alcanzaron a 605.000,000 millones de dólares, comparadas con 588 millones en Febrero y 523 millones en el mes de Marzo del año anterior. En los nueve meses del año fiscal, que termina con el mes de Marzo, las exportaciones sumaron 4,991 millones de dólares, o. sea, aproximadamente, 600 millones más que en el mismo período del año anterior.

Las importaciones, en Marzo, dieron un total de 268 millones, comparados con 235 millones en Febrero y con 242 millones en Marzo del año precedente. Asimismo, en los nueve meses del año fiscal, presentan un total de 2,210 millones de dólares, mientras que en el mismo período del año anterior, sumaron 2,083 millones.

BOSTON 18. — **El mercado de la lana.** — El boletín comercial anuncia que los precios de las ventas en Filadelfia son apenas mejores que en Boston. La situación sólo ha experimentado un ligero cambio.

El mercado de la lana fina se mantiene firme, pero al final los compradores no se encuentran fácilmente y se considera satisfactorio poder hacer entrega a los mercados extranjeros.

Se anuncia que se han hecho algunas compras por contrato en el sur de Utah.

TERRANOVA

ST. JOHNS 18. — **La travesía del Atlántico en aeroplano.** — Las grandes neblinas que aumentan y los bancos de hielo que se extienden por el Atlántico, han postergado la partida de Hawker y Raynham en su intento de atravesar el Atlántico.

Ambos aparatos permanecen en los hangares con sus estanques llenos de petróleo, listos para emprender el vuelo al primer indicio de buen tiempo.

Un despacho de Limerick, en Zelanda, anuncia, asimismo, que el mal estado del tiempo continúa retardando la partida.

El mayor Wood ha anunciado que piensa iniciar la prueba a principios de la próxima semana, emprendiendo el vuelo a mediodía. Como estima en 24 horas la duración de la travesía hacia el oeste, espera llegar a las costas norteamericanas a la luz del día.

El único rival de la leche materna es la
Harina Lacteada Nestle
que sigue llegando fresca por todos los vapores

MEXICO

MINAS RESTITUIDAS A SUS PROPIETARIOS

EL PASO, (Texas), 18.— Se anuncia que cuatrocientas propiedades mineras del estado de Chihuahua, en México, que habían sido confiscadas por la revolución, serán inmediatamente restituídas a sus propietarios, excepto las que pertenecían a los generales Terrazas, Huerta y Orozco.

BRASIL

RIO DE JANEIRO 19. — **El aniversario de Tiradentes.** — El Lunes se conmemorará en todo el país el aniversario de la ejecución de Tiradentes, el precursor de la República en el Brasil.

URUGUAY

MONTEVIDEO 18. — **Vuelo del Presidente Brum.** — El Presidente Brum realizó ayer un vuelo con el mayor inglés Scott. El propio Presidente dirigió el aparato, mediante las indicaciones del mayor Scott.

Luego el piloto efectuó el "looping the loop", llevando como pasajero al Presidente, y poco más tarde repitió la prueba llevando al subsecretario de Hacienda, señor Buero.

El tiempo. — Llueve torrencialmente, y reina un fuerte viento.

Alarma en una iglesia. — En el templo de San Francisco hubo hoy una gran alarma a causa de un principio de incendio, que fué, por suerte, rápidamente extinguido.

ARGENTINA

BUENOS AIRES 18. — **Los atletas chilenos.** — La delegación chilena de atletismo, que se encuentra en esta capital, ha iniciado con éxito sus gestiones ante la Federación de Asociaciones Atléticas Argentinas.

Las Asociaciones Ruder Verani y Teutona, han invitado a los chilenos a un paseo al Tigre y a intervenir en un torneo que se efectuará mañana en su campo de deportes.

La situación en Alemania. — "La Prensa" publica interesantes informaciones de jóvenes sudamericanos que regresan de Alemania, acerca de la situación social de ese país.

El tiempo. — Reina mal tiempo en la región de la capital. Llueve continuamente.

Regularización de los servicios marítimos. — Se anuncia que a partir del mes de Julio próximo se regularizarán los servicios marítimos entre Europa y el Río de la Plata, mediante la incorporación de vapores de varias compañías.

El doctor Palacios a Lima. —El próximo Domingo partirá a Lima el doctor Alfredo Palacios, para dar una serie de conferencias sobre legislación obrera, a invitación de la Universidad de San Marcos.

El premio por la travesía de la cordillera. — El secretario del Aero Club argentino ha manifestado que ignora la existencia de un premio de 50,000 pesos destinados al aviador que cruzara la cordillera de los Andes por el punto más elevado.

"La Razón" hace notar que el aviador Cortínez se ha adjudicado el título de recordam suramericano de altura si ha alcanzado, como se dice, los 6,000 metros, superando la altura que alcanzó el teniente Parodi.

La adquisición de lanas para Gran Bretaña. — El Gobierno británico ha levantado la prohibición de adquirir lanas en la América del Sur.

BUENOS AIRES, 18. — **Vladimir Chimlin será devuelto a Europa.**— Vladimir Chimlin, el supuesto delegado maximalista ruso, continúa detenido a bordo del "Celria".

Será enviado al puerto de su procedencia.

El segundo Congreso Socialista.— Mañana se verificará la inauguración del 2.o Congreso Nacional del Partido Socialista Internacional.

Cámara de Comercio Escandinavo-Argentina.—Se anuncia la creación de una Cámara de Comercio Escandinavo-Argentina, con el propósito de estrechar los vínculos comerciales entre los países escandinavos y la Argentina.

La población de la Argentina.— En la cancillería se ha recibido una nota en que el Embajador de los Estados Unidos manifiesta el deseo de su Gobierno de que se realice en la Argentina, en el año 1920, un censo general de la población, de las industrias, el comercio y los cultivos.

Según las estadísticas publicadas, la población de la Argentina durante el lustro que precedió a la guerra, tuvo un promedio de crecimiento anual de 300,000 habitantes, equivalente al 4.1 por ciento de la población total. La mitad de ese aumento se debió a la inmigración.

En Junio de 1913, la población alcanzaba a 7.885.237 habitantes.

VALPARAISO

Desgraciado accidente. — Anteanoche, en los momentos en que salían del Club Alemán para dirigirse al teatro, fueron atropellados por un auto de alquiler los conocidos corredores de comercio de este puerto, señores Emilio Detmer y Félix Hempel, recibiendo el primero algunas contusiones externas e internas de gravedad, y el segundo, externas leves.

El accidente se debió en absoluto a la impericia del chauffeur del automóvil, pues para evitar el choque con un tranvía, se lanzó sobre la acera, cogiendo en ella a sus víctimas.

El auto huyó a gran velocidad, y aunque no ha sido habido, se ha logrado identificársele, pues pertenece a la matrícula de Valparaíso, y tiene el número 550.

El estado de los heridos, ayer, era satisfactorio.

Directorio del Club Naval. — Reunido el directorio elegido en la junta general celebrada últimamente, de que dimos cuenta, acordó proceder a las designaciones en la siguiente forma:

Presidente, el contralmirante don Francisco Nef; vicepresidente, capitán de navío don Carlos Ward; secretario, teniente 1.o don Jorge Fernández; prosecretario, ingeniero de corbeta don Arturo Gálvez; tesorero, contador de corbeta don Luis Vergara.

Feriado legal. — Con motivo de las festividades religiosas de estos días y del feriado legal, el comercio y los Bancos han cerrado sus puertas por tres días, por lo que el puerto ha paralizado por entero su movimiento comercial.

Aprovechando este feriado, miles de personas han salido de excursión a diversos puntos, especialmente a los pueblos vecinos, por lo que el movimiento de pasajeros en los trenes ha sido extraordinario.

En la ciudad, los diversos oficios religiosos se han llevado a cabo en la forma usual, sin mayor novedad.

Compañía Mario - Padin. — Hoy se estrena en este puerto la compañía de comedias que dirigen los esposos Mario-Padin, y en la cual figuran apreciables elementos de la escena nacional.

El estreno se hará con la nueva obra de los autores porteños señores Videla y Raveau, "La primavera de los viejos", siguiendo a ésta algunas nuevas obras nacionales, que la compañía ensaya con todo esmero.

Informaciones del país

TACNA

(De nuestro corresponsal, por Telégrafo)

ARICA. — **El general Rojas.**— Se ha dirigido a Tarata el general Rojas Arancibia.

Distinguidos viajeros.— A bordo del vapor "Perú" pasaron, el Ministro de Relaciones del Ecuador, señor Aguirre Aparicio y el Ministro de la Argentina en Lima, don Antonio Laguna. Fueron saludados por numerosas personas de la sociedad.

Biblioteca. — A fines de la semana quedarán terminadas las instalaciones del nuevo local, para la biblioteca pública, anexo al Instituto Comercial.

Congreso científico. — Numerosas personas de Arica se han adherido al Congreso cientifiro que se celebrará en Iquique en Septiembre próximo.

Presentarán interesantes trabajos el doctor señor Conrado Ríos, que tiene preparado cuatro temas, y los señores Guillermo Yunge, Manuel Araya, Max Usle, Jorge Demangel, Alfredo Escuti Orrego y otros.

(De nuestro corresponsal por telégrafo)

ARICA.— **El triunfo de Los Andes.** —De orden del Comandante General de Armas de Tacna se dispuso izar la bandera en todos los cuarteles, en celebración de la travesía de Los Andes por el teniente Cortínez.

Las bandas han recorrido la población tocando aires marciales.

En los cuarteles se dará hoy conferencias a las tropas sobre la hazaña realizada por el piloto Cortínez.

Contrabandistas sorprendidos— Anoche los guardas del resguardo de Sama sorprendieron a varios contrabandistas que internaban 30 cajones de alcohol y varios odres con vino.

Al acercarse los guardas para detenerlos, los contrabandistas hicieron fuego, trabándose un verdadero combate que dió por resultado la muerte de uno de los infractores.

La actitud enérgica de los guardas José M. Jara y Juan R. Gil, ha sido muy aplaudida, pues lograron desarmar a los arrieros y conducirlos a Tacna junto con las especies decomisadas y los animales en que éstas eran transportadas.

Ex-Encargado de Negocios. — Por el internacional de hoy llegó de Bolivia el ex-Encargado de Negocios don Luis Arteaga, quien fué recibido por todos los elementos representativos de Arica y un gran número de personas que concurrieron a felicitarle por su brillante actuación de acercamiento chileno - boliviano, durante los tres meses que tuvo a su cargo la representación de Chile en La Paz.

Mañana el señor Arteaga reasumirá sus funciones de Gobernador de Arica.

ANTOFAGASTA

ANTOFAGASTA. — **Protección al niño.** — En la oficina Savona, de la provincia de Antofagasta, se ha creado una Sociedad de Protección Infantil, que, como su nombre le indica, tiene por objeto proteger a los niños faltos de recursos.

La Sociedad Protectora Infantil cuenta con las adhesiones y protección de todo el pueblo de la oficina.

Bajo su patrocinio, se ha creado una nueva escuela de Instrucción Primaria, a la cual asisten diariamente, de 115 a 120 alumnos, entre niñitas y niños.

Una Comisión de la Sociedad recorre el campamento, exhortando a los padres de familia a enviar sus hijos a la escuela. Se considera que dentro de poco, podrán concurrir a la escuela más o menos 200 alumnos.

El Directorio de esta Sociedad está compuesto en esta forma:

Presidente honorario, don Tomás Mac Auliffe.

Vice-presidente honorario, don Lorenzo Dakove.

Presidente activo, don S. Manuel Goaneral.

Secretario, don Santiago Santander.

Tesorero, don Ramón Valencia.

Directores, señores José R. Escudero, José Trigo, Domingo Olivares, Evaristo Calderón, Víctor Tapia y Urbano Rivera.

pi,-7Njhl C

COQUIMBO

COQUIMBO.— **En honor del Intendente.** — Lucido resultó el banquete que en la noche del Sábado último ofreciera la sociedad de Coquimbo al señor Intendente de la Provincia, don Carlos Illanes B., con motivo de su visita departamental.

La manifestación tuvo lugar en el Club Social y a ella asistieron las autoridades locales, cuerpo consular, altos funcionarios públicos, jefes de comercio mayorista, oficiales de la Armada, profesionales, gerentes de las instituciones bancarias, representaciones de todos los partidos políticos, caracterizados vecinos de la localidad y miembros de la prensa.

Este banquete ha sido una exteriorización del general aprecio que se tiene por el señor Illanes.

OVALLE. — **Sensible fallecimiento.** — Ha dejado de existir en esta ciudad, después de una implacable enfermedad, la respetable señora Jovita Ugalde v. de Barrios, madre de don Aníbal Barrios U., actual senador de Arauco.

El fallecimiento de esta señora ha sido muy lamentado en el seno de sus relaciones sociales, entre las cuales gozaba del más alto aprecio por sus virtudes y prendas personales.

Industria minera de Panulcillo. —La Central Chile ha apagado su fundición y paralizado la explotación de sus minas, lo que ocasionará una decadencia general en la industria minera de la zona.

ÑUBLE

CHILLAN. — **La nueva biblioteca.** — La Biblioteca Pública Municipal, abierta al público provisoriamente hace poco, ha sido visitada diariamente por gran número de lectores.

LLANQUIHUE

PUERTO MONTT. — **Escuela Agrícola.** — La prensa aboga por el establecimiento de una escuela Agrícola, que prestaría utilísimos servicios a toda la provincia.

LA DEFENSA DE LOS INTERESES FISCALES

El denuncio formulado contra el Promotor Fiscal de Puerto Montt.—Lo que dice este funcionario a la Corte de Apelaciones de Valdivia

En nuestra edición de ayer dimos cuenta de una nota enviada a la Corte de Apelaciones de Santiago por el juez letrado de Puerto Montt, en la cual manifiesta que la defensa de las causas fiscales se efectúa en forma demasiado tardía.

Impuesto de lo anterior, el Promotor Fiscal de Puerto Montt, don Rafael Guzmán, ha dirigido a la misma Corte una comunicación en que, junto con explicar la causa a que se debe el retardo en la tramitación de algunos juicios, hace algunos cargos graves en contra del juzgado.

Explicando el primer punto, el señor Guzmán expresa que la mayoría de los juicios son de oposición a inscripción contra títulos de particulares, y que en todos ellos se ha dictado la medida precautoria correspondiente de impedir la inscripción, anotándola en el conservador respectivo.

La mayoría de los demandados, o abandona sus gestiones, o bien ocurre al Fisco en petición de títulos como colonos nacionales, produciéndose así el caso de que las causas continúen en tramitación por carecer el Promotor Fiscal de facultad para desistirse.

Agrega que, a pesar de lo aseverado por el juzgado, los exhortos que se han solicitado para notificar las demandas, no sólo se han requerido oportunamente, sino que hasta el año último se hacían personalmente por el escribiente de la Promotoría, funcionario que se ha suprimido en la Ley de Presupuestos del año en curso.

Después de hacer diversas otras consideraciones sobre las dificultades que ha encontrado para hacer llegar a tiempo las notificaciones a poder de los interesados, dice el señor Guzmán que en el desempeño de su puesto ha debido dedicar casi por entero su actividad a aquellas causas que en realidad representan valiosos intereses para el Fisco; pero, anota más adelante, en esto mismo ha creído advertir falta de cooperación en el mismo tribunal denunciador, o sea, en el Juzgado de Letras del departamento en que sirve su cargo.

Expresa que ante la Corte de Apelaciones se encuentra en grado de apelación un incidente de medidas precautorias caratulado "Fisco con Davis", en el cual, a su juicio, hay algunos detalles impropios en una administración de justicia honrada y justiciera.

Uno de los ocurrentes en esta causa se presentó al Juzgado sin justificar su personería, y con un título de compra-venta otorgado en Calbuco el año 1837, a favor de varios particulares, que no había sido inscripto anteriormente, pidió y obtuvo la cancelación de la minuta fiscal inscripta en una extensión de sesenta mil hectáreas, más o menos, sin citación del Ministerio Público y a pesar de la oposición del Promotor Fiscal.

El Juzgado rechazó de plano las peticiones del Promotor Fiscal y concurrió al recurso de apelación, después de haber ordenado que se hiciera la inscripción correspondiente.

Producidos así los hechos, el señor Guzmán inició una acción de medida pro-judicial precautoria para impedir que se llegara a obtener la cancelación de la minuta en la forma en que se pretendía, y el Juzgado, a pesar de haber entablado la demanda en contra de los herederos de los primeros concesionarios, aceptó nuevamente al recurrente como parte, sin que éste comprobara tampoco su personería.

Con lo expuesto por este último y sin esperar la contestación de los verdaderos demandados ni su rebeldía, desechó las peticiones del Promotor Fiscal y por segunda vez negó el recurso de apelación, protestando que este funcionario se encontraba con licencia y no estaba en el ejercicio de sus funciones.

La cancelación antedicha, según manifiesta el señor Guzmán, ha producido efectos alarmantes en toda la región, pues, como el Fisco vendió numerosas hijuelas, los favorecidos con la cancelación se opusieron a la inscripción de éstas, obteniendo éxito en un juicio que se ha elevado a la Corte de Apelaciones de Valdivia, titulado "Davis con Miranda".

Sería muy satisfactorio, termina el Promotor Fiscal de Puerto Móntt, que el Ministro visitador que pide el Juzgado en la nota que ha elevado a conocimiento de la Corte de Apelaciones de Santiago, pueda también avocarse el conocimiento de todos estos asuntos, que importan graves irregularidades y que afectan tan directamente a los intereses fiscales.

DON FRANCISCO GANDARILLAS LUCO

En la tarde de ayer falleció en esta capital el señor don Francisco Gandarillas Luco, distinguido servidor público que supo conquistarse una situación de prestigio en el concepto de sus compatriotas.

A los merecimientos de los importantes servicios prestados al país, agregaba aquellos otros propios a sus sentimientos de hombre de bien.

En muchas ocasiones las bondades de su alma tuvieron una generosa exteriorización y en ocasiones también demostró poseer toda la abnegación y el espíritu de sacrificio que exigen de los hombres de condición superior, las alternativas y las agitaciones del vivir colectivo.

El señor Gandarillas nació en Santiago en 1842 y apenas terminados sus estudios en el Instituto Nacional, se incorporó a la vida del diarismo, laborando con el entusiasmo propio de la juventud en el campo de la política.

En 1865 fué nombrado secretario de la Legación de Chile en Colombia y más tarde viajó por diversos países de América y Europa, buscando nuevas inspiraciones para su temperamento de estudioso.

De regreso al país fué llevado por los electores de varios departamentos al Congreso Nacional.

En este honroso cargo, como en otros de importancia que ocupó más tarde, dió siempre demostraciones innegables de talento y versación.

Accidente ferroviario

El tren N.o 1 y 2 de pasajeros de Santiago a San Bernardo que venía conducido por el maquinista Florindo Pérez de Arce y que traía como conductor a Hermógenes Torrealba, chocó a las 7.30 de la mañana de ayer a la entrada de los puentes de Alameda, como a kilómetro y medio de la Estación de la misma, con un tren de carga.

El choque se debió a la inmensa neblina que reinaba y a la falta de comunicación telefónica a Lo Espejo que no previnieron al maquinista.

Resultado de este accidente se destruyó la máquina, un coche de 1.a clase, un carro cajón y la casa del conductor.

Instalación de puertos

Se ha comisionado ad honorem al señor Higinio González para que estudie en Inglaterra todo lo que se relaciona con la instalación y utilería de los puertos.

Se aplaude una iniciativa

Ultimamente el señor Germán Reckmann envió al presidente de la Sociedad Nacional de Fomento del Turismo, una comunicación por medio de la cual le hacía presente que ha organizado un viaje de turismo al Cristo Redentor de Los Andes, sujeto a un programa que abarca los días Jueves, Viernes y Sábado de la presente semana, y que incluye el viaje hasta Los Andes en los F. F. C. C. del Estado, hasta Caracoles en el Ferrocarril Transandino y hasta La Cumbre en mulas o en coche.

Contestando esa comunicación, el presidente de la sociedad nombrada ha manifestado al señor Reckmann que cree interpretar correctamente la opinión del directorio, aplaudiendo sin reservas su iniciativa, que procurará a muchas personas la oportunidad de conocer los sitios más pintorescos del territorio nacional, sin cargar con las molestias que trae consigo la organización de un viaje.

Agrega que en la primera sesión del Directorio pondrá en conocimiento de éste la comunicación enviada a la Sociedad.

INTERCAMBIO COMERCIAL CON LA INDIA

Algunos datos suministrados por el cónsul de Chile

En el Ministerio de Relaciones se ha recibido un informe del Cónsul General de Chile en la India, por el cual comunica a ese departamento algunos datos sobre el intercambio de productos habidos entre nuestro país y los Estados de su jurisdicción.

Según este informe, en el año 1918 se exportaron a Chile 4 millones 281,299 libras de té, cantidad muy superior a la exportada el año 1917.

Además, se envió desde Calcutta a nuestro país grandes cantidades de productos textiles, alcanzando a 40.166,196 sacos; 1.927,200 libras de yute torcido y 1.464,000 yardas de yute.

Desde Chile se importó a la India 949 toneladas de salitre.

Agrega el informe que el consulado de Chile se ha esforzado en intensificar la propaganda en beneficio de nuestro país, especialmente sobre la industria del salitre.

Sobre este último el consulado ha refutado las publicaciones que se hacían en defensa del nitrato artificial.

Estima nuestro cónsul que toda propaganda técnica sobre el salitre, es poca, si no va acompañada de una propaganda comercial, para lo cual, aconseja que se entre en negociaciones con una poderosa firma de Calcutta, la que podría expender salitre al consumidor directamente.

Agrega que sería conveniente que todo los cónsules de Chile tuvieran en su poder un muestrario de salitre y otras mercaderías nacionales, ahorrándose en esta forma las miles de libras esterlinas que el Gobierno invierte anualmente en propaganda permanente y que no da resultados.

Asamblea Obrera de Alimentación

Anoche sesionó la Asamblea Obrera de Alimentación Nacional.

Se aprobó en general el informe presentado por la comisión de prensa acerca de la fundación de un diario obrero.

Después de un largo debate, se reconsideró el acuerdo en virtud del cual se había nombrado a "La Opinión" órgano oficial de la Asamblea.

Esta determinación se adoptó en vista de que ésta carece de los medios de control sobre la publicación aludida.

Congreso Social Obrero

La conferencia de antenoche

Ante una numerosa concurrencia se llevó a efecto en el teatro de la Sociedad Artesanos La Unión la conferencia del vicepresidente del Congreso Social Obrero, señor Manuel Hidalgo, sobre la organización de las sociedades obreras en la República Argentina. Después de varios números del programa a cargo de los señores Orlando Meza, Francisco Mozó y otros, subió a la tribuna el señor Hidalgo, presentado de antemano por el presidente del Congreso, señor Luis Correa Ramírez.

Se refirió el conferencista en primer lugar a la Sociedad La Fraternidad, fundada el 89, institución a la cual están afiliados 12,000 obreros de los maquinistas y fogoneros, de los ferrocarriles del Estado, contando sus asociados con pensiones y fondos de retiro. Hizo un estudio detenido de las cooperativas en la República Argentina, que llegan a la fecha a 47; sobresaliendo las que llevan el nombre de El Hogar, y la Sociedad La Luz, ambas instituciones cuentan con sus grandes edificios de 6 pisos, donde se expenden los artículos de primera necesidad a precios muy bajos, al alcance de la clase obrera.

Puso fin a su interesante conferencia el señor Hidalgo, refiriéndose a las bibliotecas obreras argentinas, que por sus espléndidas organizaciones figuran como las primeras de su índole en el mundo. La prinicpal, "La Biblioteca Obrera", en el año último atendió en su sala de consultas a sus lectores con más de 7,000 volúmenes; y con 6,039 a domicilio.

Puso fin a la velada un número de canto por el señor Francisco Mozó.

Los bienes inmuebles de la Isla de Pascua

El Ministerio de Hacienda ha dictado un decreto por el cual hace presente que la publicación de los avalúos de los bienes inmuebles de la Isla de Pascua, se hará antes del 25 de Mayo próximo, para lo cual la Dirección de Impuestos Internos deberá remitir a la Municipalidad respectiva esos cobros, con las modificaciones que creyere oportuno introducir en ellos, antes del 5 del mismo mes.

Los propietarios que se consideran perjudicados con dichos cobros, como también la respectiva Municipalidad, podrían reclamar de ellos en conformidad al artículo 15 de la ley N.o 3091, de 5 de Abril de 1916, hasta el 25 de Junio del presente año.

El plazo que fija el artículo 16 de la expresada ley expirará el 25 de Julio siguiente, y el 25 de Agosto, el que determina el artículo 17.

Se deja sin efecto el decreto N.o 119, de 31 de Enero del presente año.

QUININA EN FORMA SUPERIOR NO AFECTA LA CABEZA
Por motivo de su efecto tónico y laxante, el LAXATIVO BROMO QUININA es superior a la Quinina ordinaria. No produce nerviosidad ni malestar en la cabeza. Téngase en cuenta que sólo hay un "Bromo Quinina". La firma de E. W. GROVE en cada cajita.

Automóviles Particulares
ASEGURA LA COMPAÑIA
"QUEEN"
CONTRA LOS SIGUIENTES RIESGOS:
Responsabilidad Pública, daño al Automóvil, Incendio, Robo, Gastos de Médico, Gastos Judiciales,
AGENTES
DUNCAN, FOX & Co.
19-D

LA ADMINISTRACION DE JUSTICIA

Males que es necesario eliminar sin demora. —Inconvenientes que presenta el cobro de los derechos, según el sistema en vigor

Los secretarios judiciales deben ser rentados como cualquier otro empleado público

INTERESANTES OBSERVACIONES DE UN CONOCIDO PROFESIONAL

Ha sido norma invariable de nuestro diario ocuparse sólo de aquellos asuntos que miran al interés de la colectividad. En este terreno ha obtenido señalados éxitos y su labor se ha visto secundada por todos aquellos que, despreciando las inclinaciones egoístas tan en boga en los tiempos que corren, participan de esas mismas ideas de bien público.

A propósito de las observaciones hechas en un artículo de redacción escrito a raíz de un desgraciado incidente judicial en que un juez y un secretario se enrostraron hechos que nunca debieron ocurrir, ni salir a luz, numerosas personas han llegado a nuestras oficinas de trabajo a significarnos que ya es tiempo que se haga saber a los Poderes Públicos, que en la administración de justicia existen males muy hondos que es necesario eliminar sin demora.

Un abogado con larga experiencia profesional y de sólido prestigio se refería, por ejemplo, a los múltiples inconvenientes que presenta el cobro de los derechos de acuerdo con la Ley de Aranceles vigentes. Según el sistema actual, una secretaría de juzgado no es sino una oficina comercial, explotada en algunas partes con criterio ultra mercantil.

Cada actuación constituye, para el secretario, una fuente de entrada y de ahí que en muchas ocasiones se coloquen **providencias de renta**, que dilatan los juicios y que los hacen onerosos en grado superlativo.

¿Es posible, se pregunta nuestro informante, que se haga un medio de lucro de una función pública tan sagrada como es la administración de justicia?

Dentro de este estado de cosas, ¿puede la generalidad de los ciudadanos obtener los beneficios a que tienen derecho a esperar de la judicatura? ¿Es equitativo tolerar por más tiempo que sólo el que posee una cartera bien provista se halle en condiciones de hacerse oir en estrados?

La anomalía es tan notoria que no exige el menor esfuerzo para ponerla de relieve; pero sin embargo, los llamados a remediarla viven en el mejor de los mundos.

—¿Y cuál sería, a su juicio, la manera de terminar con los defectos apuntados? preguntamos al abogado de nuestra referencia.

—Estimo que el remedio es muy sencillo y práctico.

Vean ustedes. En primer término es indispensable que los secretarios sean remunerados como cualquier otro empleado público, y que los derechos que se produzcan en los juicios los perciba el Fisco por medio de estampillas.

A fines de cada mes, por ejemplo, o al finalizar la instancia, en el caso raro de que el pleito demore menos de treinta días, se pasará por secretaría una cuenta al litigante o a su apoderado, la que debe ser cubierta con estampillas que se inutilizarían en la forma ordinaria, dejándose de ello constancia en auto. Mediante este arbitrio desaparecerían muchas corruptelas y se pondría fin al sistema de prebendas establecido a favor de unos cuantos afortunados, que muchas veces al abandonar las aulas universitarias, entran a gozar de cincuenta y sesenta mil pesos anuales, al paso que el magistrado cerca del cual ejerce sus funciones no usufructúa de la cuarta parte de esa suma, a pesar de haber encanecido en un servicio árduo e ingrato.

EDUCACION

FEDERACION DE PROFESORES DE INSTRUCCION PRIMARIA. — Agrupación Departamental. — Sección Cooperativa. — Esta importante sección quedó organizada en la asamblea de hoy.

La Comisión Administrativa que tendrá a su cargo la organización, marcha, servicio y responsabilidad de la Cooperativa, quedó constituída así:

Presidente: señor Guillermo Martínez P.

Secretario: señor Santiago Tejías F.

Tesorero: señor Isaac Latorre S.

Directores: señores Antonio Rodríguez R. y Zacarías Soto.

Esta comisión acordó iniciar sus labores, organizando la sección trajes, mientras se organiza el ramo de consumos.

Los federados que deseen acogerse a los beneficios de esta sección, pueden dirigirse al secretario de la comisión administrativa: Galvez 622.

FEDERACION DE PROFESORES DE INSTRUCCION PRIMARIA. — Asamblea de Delegados. —Ayer sesionó todo el día este alto cuerpo de la Federación.

Estuvieron representadas las agrupaciones de Antofagasta, Taltal, Tocopilla, Valparaíso, Santiago, Talca, San Carlos, Chillán, Talcahuano, Cañete y Ancud.

Calificados los poderes de los delegados, la asamblea entró a ocuparse de las materias de tabla.

El señor Puebla, presidente del Consejo Directivo, dió lectura a su memoria anual.

En forma clara y sencilla esbozó la labor que ha cabido desarrollar a la institución en el período transcurrido desde la asamblea de Septiembre a esta parte.

Terminada la lectura se aprueba la memoria por aclamación, dándose un voto de aplauso al Consejo saliente por su fructífera actuación.

En seguida se pasó a elegir el nuevo Consejo Directivo, cuya mesa quedó en la siguiente forma:

Presidente: señor H. Puebla.

Vices-presidentes: señor Santiago Tejías y señora Sofía R. de Villalobos.

Secretarios: señores A. Hermosilla y Ercilia M. de Páez.

Tesorero: señor M. Almazan.

Pro-tesorero: señora Juana R. González.

A continuación la asamblea discernió el título de miembro honorario de la corporación a los señores Arturo Páez y M. Almazan, por los valiosos servicios aportados por dichos señores a la causa de la sociedad.

En seguida entra la asamblea, a ocuparse del tema: "Medios económicos de propaganda de la Federación"; materia que fué ampliamente debatida, quedando sus conclusiones para ser votadas en la sesión de hoy.

Esta sesión empezará a las 9 horas.

UN LIBRO INTERESANTE.— En el mes de Agosto próximo pasado, el Honorable Consejo de Instrucción Pública prestó la aprobación universitaria al libro "Chrestomatie Francaise", cuya segunda edición está ya en venta, de que es autor el profesor del Instituto Pedagógico, Instituto Nacional y Academia de Guerra y diplomado en la "Escuela de Altos Estudios" de Francia, don Francisco Zapata Lillo.

Esta obra que viene a llenar un vacío en la enseñanza del francés y a uniformar los estudios de literatura francesa en los liceos y colegios de la República, ha sido criticada y alabada con entusiasmo por nuestro colaborador y crítico literario Leo Par.

A pesar de esto, damos hoy algunas opiniones sobre ella, extractadas de las numerosas comunicaciones y felicitaciones que el autor ha recibido.

El doctor Lenz, que ha informado el libro, alaba "la ardua tarea que se ha impuesto el señor Zapata y su tacto concienzudo al elegir trozos sanos y viriles, como así mismo la amplitud dada a la obra que no sólo abarca todas las manifestaciones de las modernas escuelas literarias, sino la literatura suiza y belga.

"El Ministro de Bélgica, señor Héctor Charmanne, felicita al autor por su interesante y bella obra y aplaude le selección de autores belgas".

Don Antonio Diez, el conocido profesor del Instituto Nacional, dice textualmente: la considero muy apropiada para la enseñanza de la literatura francesa; no dudo que habrá de prestar muy buenos servicios, tanto a los profesores como a los alumnos, a la gratitud de todos los cuales usted se ha hecho acreedor. Lo felicito por haber dotado a la enseñanza de una obra tan valiosa que ha de propender a la mayor cultura de nuestros alumnos.

Don Enrique Molina, rector del Liceo de Concepción, dice: "es un verdadero repertorio de toda la literatura francesa que no sólo para los alumnos, sino para los profesores será de gran provecho".

Don Tomás Guevara, rector del Liceo J. V. Lastarria, escribe: "es en mi concepto un libro compuesto con muy buen método pedagógico y de innegable utilidad. Además, deja ver un trabajo de consulta y resumen que es garantía de selección".

El doctor Mann, del Instituto Pedagógico: "reciba mis felicitaciones por la selección de la materia, especialmente en literatura contemporánea".

La señorita Corbat, directora del Liceo N.o 2: "todas mis felicitaciones por esta obra que viene a llenar un vacío de que han sufrido profesores y alumnos. Unos y otros agradecerán al colega y maestro esta preciosa obra".

La señorita Mazzini, examinadora universitaria dice: "es un libro que será de una gran utilidad a alumnos y profesores, por lo cual lo felicito".

La señora Catelain, profesora de la Escuela Normal N.o 1 de Niñas: "lo felicito por su admirable libro".

Monsieur Bichet dice: "por la elección de los trozos y sus interesantes biografías, creo que usted ha hecho un buen libro".

En el mismo sentido ha recibido el autor numerosas felicitaciones, especialmente de don Enrique Nercasseau y Morán, Fidel Pinochet Le-Brun, María Lamarque, Maximiliano Flores, etc., etc.

NEUMATICOS "MICHELIN"
Para "CHANDLER" (sobre medida)
Duración garantida, 5,000 millas.
Precio: $ 280, moneda corriente, cada uno
VENDE:
PILADE MASSA — MORANDE 600
27-D

Atención
Antes de comprar
CAJAS DE FONDOS
examine las marcas de los productos ofrecidos, ninguna iguala a las famosas
Cajas "Máximo Bash"
ni dá la misma garantía.
Visiten la Exposición
COMPAÑIA ESQUINA SOTOMAYOR
Esta fábrica es la única especial en Chile, se encarga de composturas, traslados y hechuras de llaves.
7967

COKE INGLES
y Americano
PARA FUNDICION
Fierro en Lingotes
PARA FUNDICION
OFRECEN:
Balfour Lyon y Cía.
BANDERA No. 185 -- DELICIAS 1751

Noticias administrativas

SERVICIOS PUBLICOS. — Con motivo de las festividades de semana Santa, durante el día de hoy y mañana permanecerán cerradas todas las oficinas fiscales de la República, incluso los Ministerios.

JUBILACION. — Por decreto del Ministerio de Hacienda se ha concedido su jubilación al jefe de Sección de la Dirección de Contabilidad señor Fernando Doren.

RECARGO ADUANERO. — El Ministerio de Hacienda ha fijado el recargo aduanero para la próxima semana en 105.69 o|o.

El 25 o|o en letras sobre Londres o Nueva York de los derechos de exportación se cobrarán a razón de 21 peniques 219 milésimos de peniques por cada peso oro de 18d.

LEGACION EN FRANCIA. — Segundo secretario ad-honorem a la Legación de Chile en Francia ha sido nombrado el señor Jorge Valdés Mendeville.

DECLARADO VACANTE. — Se ha declarado vacante el puesto de administrador de los servicios de agua potable de Los Angeles, servido por don Irineo Colombo, y se nombró en su reemplazo al señor Alberto Urzúa.

EMPRESA DE AGUA POTABLE. — Miembro de la Junta Administrativa de la Empresa de Agua Potable de Santiago, ha sido reelegido el señor don Luis Antonio Vergara.

SERVICIO CONSULAR. —Cónsules de Chile en las ciudades que se indican han sido nombrados los siguientes señores:

En Bezies, José Prieto Cáceres; Lyon, Ramón de la Cuadra, y Niza, Henry Masier.

Cónsul de Suiza en Santiago, ha sido reconocido el señor Alberto Küffer.

SERVICIOS AGRICOLAS. —Se ha concedido la suma de $ 101,035 75 centavos para atender los servicios agrícolas.

CANAL DEL MAULE. — Al contratista de las obras del canal del Maule, señor Luis Lagarrigue se ha mandado pagar la suma de $ 187,479.25.

BIBLIOTECA NACIONAL. —Se ha asignado a los señores Luis A. Troncoso, José Forteza y Emilio Foglia, para que tengan a su cargo la confección y desarrollo de los planos de arquitectura de los nuevos pabellones de la Biblioteca Nacional.

REPARACION DE CAMINOS.— Para reparar los caminos de Chillán, se ha concedido la suma de 20 mil pesos; para igual objeto en la provincia de Concepción, se ha autorizado la inversión de 12,600 pesos.

AGUA POTABLE DE PISAGUA —La Dirección de Obras Públicas ha sido autorizada para pedir propuestas públicas para la construcción de un estanque, de concreto armado para las obras de agua potable de la ciudad de Pisagua.

El presupuesto asciende a 38 mil 464 pesos.

EDIFICIOS PUBLICOS DE CONCEPCION. — A fin de dar comienzo a los trabajos de reparaciones urgentes al Liceo de Concepción, se ha concedido la suma de 20 mil pesos, una suma igual para reparacoines del edificio ocupado por la Intendencia.

CASA CORRECCIONAL DE MUJERES. — Administrador de la Casa Correccional de Mujeres de esta capital ha sido nombrado, por un nuevo período de tres años, el señor don Enrique Salvador Sanfuentes.

ALQUILO
LIRA. — Chalet de todo lujo, salón, comedor, 5 dormitorios, hall, cuarto de baño. Teléfono. **$ 300.**
MOLINA. — Espléndida casa en bajos, salón, comedor, 9 dormitorios, 2 cuartos de baños, patio mosaico, sitio, parrón, luz eléctrica. **$ 360.**
ARGOMEDO. — Entre Lira y Maestranza. Magnífica casa, salón, comedor, escritorio, 10 piezas, varias dependencias, patio mosaico, gran sitio y parrón, todas sus piezas decoradas. **$ 500.**
AVENIDA IRARRAZAVAL.— Cómoda y espaciosa casa quinta, en perfectas condiciones, luz eléctrica, 8 piezas y dependencias. **$ 250.**
SAN DIEGO. — Galpón especial para bodega de frutos del país por haber estado durante varios años ocupada como bodega de los frutos del país de la Hacienda La Mayorquina. **$ 300.**
CARLOS OSSANDON B.
1080-HUERFANOS-1080

Ejército y Armada

CURSO DE GIMNASIA. — El teniente 1.o don Fernando Carvallo, que presta sus servicios en el Regimiento de Caballería Coraceros N.o 4 ha sido designado para hacer el curso de gimnasia que funcionará en el Instituto de Educación Física.

—Se ha modificado el párrafo 3.o de la orden divisionaria de fecha 15 del presente en el sentido de que los oficiales de infantería y zapadores quedarán agregados al Regimiento Pudeto en vez del Regimiento Buin y los de artillería al Regimiento Maturana en vez del Regimiento Tacna.

—En vista de que en el Batallón de Tren N.o 2 y en el Zapadores N.o 2, no existen oficiales que reunan los requisitos exigidos para el curso de gimnasia, y a fin de completar el número de alumnos asignados a la División, se ha designado para hacer dicho curso al teniente don Augusto Gómez R., del Regimiento de Artillería Tacna N.o 1.

ASPIRANTE A OFICIAL. — Se ha nombrado soldado aspirante a oficial para hacer su curso en el presente año en el Regimiento Cazadores, al ciudadano Arturo Valenzuela Harrison.

RECLUTAMIENTO. — Se ha dispuesto que los comandos de las diversas unidades informen a la Comandancia General de Armas, antes del 22 del presente, sobre el número de voluntarios que hayan proporcionado a las tropas de comunicaciones en conformidad a lo dispuesto en una orden divisionaria de 5 del actual.

LICENCIAMIENTO DE ASPIRANTES A OFICIALES. — Las diversas unidades dependientes del comando de la II División han sido autorizadas para licenciar a los aspirantes a oficiales de reserva del año pasado que hayan obtenido el nombramiento de sargento 1.o de reserva, una vez terminados los 45 días que dura el curso de instrucción.

Los aspirantes que no alcanzaren a obtener dicho nombramiento, serán licenciados el 15 de Mayo próximo con el grado que tuvieren en esa fecha.

VINOS TARAPACÁ
EX-ZAVALA
LOS MAS VIEJOS
LOS MAS EXQUISITOS
LOS MAS SANOS
FERNANDO ORREGO & Co
AGENTE JENERAL - COMPAÑIA 1301

21-D

La Sastreria
"El Faro"
Es sin disputa alguna la más económica de Santiago
Hace Ternos sobre medida desde
$ 85
con forros y hechura de primera
3107 DELICIAS 3107
19-D

Vida Estudiantil

CENTRO ESTUDIANTIL IGNACIO DOMEYKO. — En la asamblea general del Miércoles 16 del presente mes, se eligió el nuevo directorio que ha de regir los destinos de esta institución en el período de Abril de 1919 hasta Abril de 1920, quedando compuesto de los siguientes socios:

Presidente, señor Julio Radrigan Rocco; vice-presidente, señor Jorge Gundelach E.; secretario, señor Roberto González Mc. Oliver; pro-secretario, señor Alfredo González Mc. Oliver; tesorero, señor Raúl Pérez Herrera; pro-tesorero, señor Gumercindo Tapia; directores, señores: Luis Vargas Z., Ramón Lara Valle y Antonio Alcaíno.

Instituciones diversas

SOCIEDAD EMPLEADOS DE COMERCIO.—Presidido por el señor Rafael Dounay, celebró sesión el Directorio de esta Institución.

Entre otros tomó los siguientes acuerdos:

Acordó el pago de $ 182.95 por gastos de administración.

Acordó el pago de $ 182.95 por asignación mortuoria por el socio don Pedro Godrió.

Nombró director al señor Armando Ramírez en reemplazo del señor J. Jaraquemada que renunció.

Nombró las personas que compondrán las diversas comisiones, en la forma siguiente:

Propaganda: los señores Carlos Gayán, Eduardo Pérez, W. Contreras, Adolfo Martínez, Julio Dupont, Francisco Dupont, Augusto Silva, Ricardo Middleton, Daniel Meneses, Eleodoro Olivares, Armando Ramírez, Arturo Gutiérrez, Juan Moya M., Julio Ramos, Gastón Stahl y Nibaldo Fontecilla.

Biblioteca: los señores José L. Ortega, Próspero Arriagada y L. Enrique Zanelli.

Mausoleo: los señores Almanzor Ureta, Roberto Balbontín, Rodolfo Román, Armando Valderrama y Ellodoro Soruco.

Provisión de empleos: los señores José A. Tapia, Eustorjio Paredes y Ramón Carrasco.

Vigilancia del nuevo mausoleo: los señores Eustorjio Paredes, José L. Ortega, Almanzor Ureta, Alfredo Franco Z. y Gastón Stahl.

Además se acordó establecer relaciones de amistad y canje de servicios con la Sociedad Protectora de Empleados de Comercio de Valdivia.

FEDERACION DE LA CLASE MEDIA.—El personal de la Casa Francesa pide colectivamente su admisión en la Asamblea de Santiago.—Anteayer en la tarde se recibió en la Secretaría de la Federación de la Clase Media, una presentación del personal superior de la Casa Francesa en la cual se pedía a la Junta Constituyente que tuviera a bien inscribir a los firmantes en los registros de la Asamblea de Santiago.

En presencia de tan importante adhesión, el Presidente de la Junta comisionó al secretario general, al tesorero y a uno de los miembros de la Junta Calificadora, para que se acercaran a la citada Casa y se entrevistaran con alguno de los jefes firmantes de la presentación colectiva, y le expresaran la complacencia de la Junta por el acuerdo tan entusiasta y ejemplarizador que ha dado el personal de la Casa Francesa.

Los comisionados fueron atendidos por el señor Alberto Amo Requena, quien en nombre de sus compañeros, dijo que la actitud del persanal de la Casa Francesa no tenía otro mérito que haberse anticipado a las demás casas comerciales de la capital y del país. Agregó el señor Amo que tenía la seguridad de que en pocas semanas más habrían entrado a la Federación más de la mitad de los empleados particulares de Santiago, que comprenden claramente los beneficios que les reportará adherir al movimiento de mejoramiento económico que encabeza la Clase Media de Chile en medio del caos existente.

La solicitud del personal de la Casa Francesa dice así:

"Los abajo suscritos, que forman el personal de empleados de la Casa Francesa, deseosos de formar parte de la Federación de la Clase Media, ruegan al directorio de esa Institución quiera inscribir sus nombres en sus registros.—Alberto Amo Requena.—Martín Sittler Campusano.—Jacobo Lizana Fierro.—Luis Rojas Guerrero.—Juan Gómez Maureira.—Roberto Sotomayor Martínez.—Manuel Cárdenas V.—Ignacio Arraus M.—J. Peralta.—J. M. Sepúlveda.—Alejandro Marín.—Félix 2.o González. — I. H. Alvarez. — Arm Floresm.—I. J. Tapia.—Oscar Ahumada B.— Eugenio Vásquez V.—Demetrio Zúñiga G.—Humberto Fuentes G.—Marcos A. Saavedra.—Andrés E. Díaz. — Ciro Urrutia.—Luisa Aránguiz.—Vicente A. Silva.—Juan Planas y Casas.—Elías Torresanta.— Nicolás Fuster Forteza.—Carlos Salinas y treinta firmas más.

CENTRO ESPAÑOL.—El próximo Domingo a las 9.30 P. M. se llevará a efecto una interesante velada, con sujeción al siguiente programa:

1.o—Sinfonía.

2.o—Chistosísima comedia en un solo acto.

3.o—Gran baile con patines y zapateo, por el señor R. González.

4.o—Reparto de premios por el Club Ciclista Ibérico.

5.o—Baile social.

OSCAR BEZANILLA
DENTISTA
Antisepsia completa. Trabajos rápidos, sólidos, modernos. Hora fija. Plaza Yungay. Libertad 686.

Dr. VALENCIA C.
DENTISTA
Especialmente: Placas y puentes. Santo Domingo 1280.
16-E.

Robinovitch e Hijo
CASILLA 1234.—TELEFONO 1850
HUERFANOS 2653
SANTIAGO

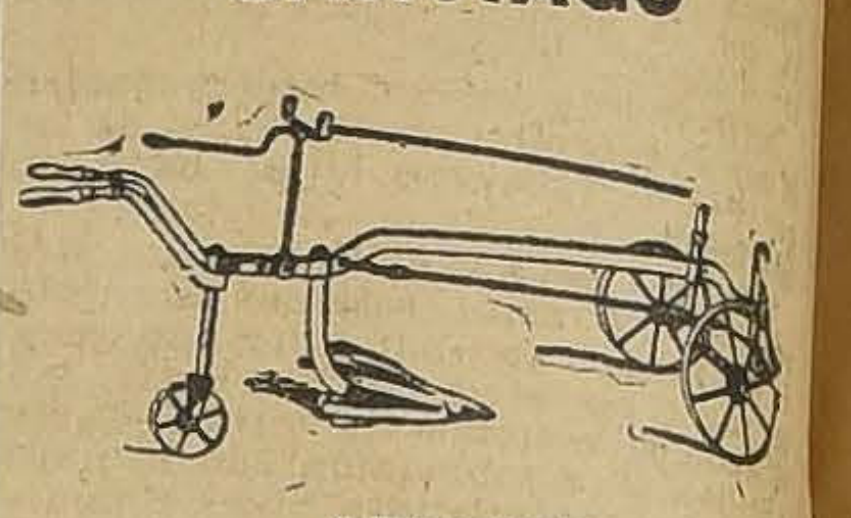

— OFRECEN —
Sacadores de papas.
Clavos para embarcaciones, negros y galvanizados.
Estanques, 18 litros.
Tapas Alcantarillados.
Carretillas, todos tipos
Escaños y sillas, para jardines.
Arados, en general.
Palas Mono, importadas y nacionales.
Palas buey fundidas.
Rastras 30 y 24 clavos.
Rastras de discos para tierras gredosas.
Repuestos para toda clase de arados.
Al más bajo precio de plaza

FERIA YZQUIERDO
HOY Sábado 19 habrá Feria como de costumbre.
Juan Antonio González Edwards
Gerente
19-D

MALETERIA AMERICANA
1021 - HUERFANOS - 1021
Las mejores pelotas para foot-ball son:

"CONDOR"	$ 32
"TRIUNFO"	28
"VENCEDOR"	25
"VICTORIA"	22

GRAN SURTIDO EN PELOTAS IMPORTADAS. ZAPATOS, BLADERS, BOMBAS Y SOLUCION.

Mande teñir o limpiar sus ropas a la
Gran Tintoreria
El CHIC PARISIEN
MONEDA 1027, LA 1.a ENTRANDO POR AHUMADA
Casa especial para limpiar y teñir en todos los colores.
Se atienden pedidos de provincias.
Se necesita un mozo.
PRECIOS REDUCIDOS
20-D

Propuestas públicas
Se piden propuestas públicas para la construcción de tres hangares de concreto armado para la 1.a Compañía de Aviación.
Las propuestas se abrirán el 29 de Abril, a las 15 horas, en la Dirección de la Fuerza Aérea Nacional (edificio del Ministerio de Guerra).
Bases y antecedentes en la misma Dirección.

Pieles Finas
El mejor surtido encontrarán en la
GRAN PELETERIA COLON
NOVEDADES PARA SEÑORAS
226-AHUMADA-226 -:- Teléf. Ing. 2701
Taller especial para hechuras y transformaciones de pieles
20-D

Mañana La gran figura de **La Select-Norma Talmadge** Se presentará en la obra **LA COMPRA DE UN CORAZON**

HOY - SOBERBIA MATINEE
Por el simpático y elegante actor
Warren Kerrigan
en la deliciosa obra
La Rueda de la Fortuna

ALHAMBRA Hoy ESPECIAL y NOCHE Un estreno formidable
UNA JOYA DE LA LITERATURA FRANCESA
EL ESCANDALO
Henry Bataille es el inspirado autor de este profundo drama superior a "LA FIERA"
DENISE LORYS y M. ESCOFFIER eminencias de la comedia francesa son sus protagonistas
EN PARIS es donde se desarrolla esta obra que define con gran claridad varios problemas de actualidad.

La mejor película del contrato del 1.000,000 de dólares
Armas al hombro
lo mejor de **CHAPLIN**

LA VERDADERA REINA
estamos seguros que Ud. ahora piensa en
LA BERTINI

HOY - Tarde y Noche - En los Teatros
Setiembre y Brasil
y en nocturna, además, los Cines
Coliseo y Odeón
EL OJO - DEL - AGUILA
QUINTA FUNCION
EPISODIOS:
13. El reinado del terror.
14. La parálisis infantil.
15. El complot algodonero.
Los norteamericanos tuvieron más que temer los esfuerzos desesperados de los sabios alemanes que la metralla de las armas Krupp. Nada tan terrible como el maquiavélico plan para arruinar la población americana, sembrando el contagio de la parálisis infantil.

MAÑANA Setiembre y Brasil
Matinée Niños, $ 0.80 **EL HIJO DE LA TRIBU** Drama de cow-boys y pieles rojas por FRANCIS FORD.
Tarde y Noche Estreno Paramount **La INCOGNITA** Preciosa comedia sentimental por OWEN MOORE, el marido de Mary Pickford, y la linda Hazel Dawn.
En las tres funciones, fuera de programa **SUS VARIOS EMPLEOS** Legítima comedia Mack Sennet, por el Turnio.

ALAMEDA Hoy sensacional estreno. — Especial y Noche: 16, 17 y 18 series.
La Casa del Odio
Alameda y Garden Matinée:
LA RUEDA DE LA FORTUNA
El hijo de la tribu
Por FRANCIS FORD (Conde Hugo).
GARDEN HOY - ESPECIAL Y NOCHE:
NUESTROS BUENOS ALDEANOS
Según la obra de V. SARDOU, por
TILDA KASSAY Y G. SERENA
MAÑANA — ALAMEDA y GARDEN: Especial: LUNA DE MIEL. Exito Select, por C. Talmadge. — Noche: ROSA DEL PARAISO, obra Paralta, por Bessie Barriscale.

TEATROS

TEATRO DE LA COMEDIA. — Hoy reanuda sus funciones la temporada lírica de Adelina Agostinelli, con la popular ópera del maestro Puccini "Tosca".

Intervendrán en su interpretación la soprano Adelina Agostinelli, el tenor Pedro Tabanelli y el barítono Martínez.

TEATRO SANTIAGO. — Se presenta hoy en esta sala un conjunto de variedades que han formado para dar una corta serie de funciones, los espléndidos artistas Calvetti, Duarte y Bellini, en combinación con la danzarina y canzonetista La Biondina.

Se ha confeccionado un programa que comprende: juegos de prestidigitación y escamoteo por el manipulador moderno Calvetti; presentación de La Biondina en sus cantos y bailes internacionales; nuevas y originales parodias cómicas por Duarte; y un acto de telepatía y adivinación del pensamiento por el profesor Bellini.

Estos espectáculos serán amenizados por una orquesta y sus localidades son a precios reducidos.

Mañana se hará tres funciones con nuevos programas.

TEATRO SAN MARTIN — Para hoy anuncia el programa en matinée y noche las últimas representaciones de "La Pasión y Muerte de Nuestro Señor Jesucristo", agregándole los cuadros de La Resurrección.

Para mañana Domingo, dos funciones: matinée, "El Revisor"; noche, el último éxito de la temporada "La Embajadora" o "Los catorce puntos de la Liga".

Estreno de "Ramuncho" en Madrid

Publicamos hace hace tiempo la noticia de que "Ramuncho" en la adaptación escénica de la hermosa novela de Pierre Loti, iba a ser ahora estrenada en Madrid por la Compañía Guerrero-Díaz de Mendoza. Como se sabe, esta adaptación de la novela, que fué dada a conocer entre nosotros en la última temporada de la Guerrero en el Municipal, fué hecha por el Duque de Tovar, hermano del Conde de Romanones, e íntimo amigo de Pierre Loti.

El estreno de la obra en Madrid ha sido un éxito sonado.

Damos una fotografía, venida por el último correo, en la cual aparecen los protagonistas señorita Ladrón de Guevara y señor Guerrero Díaz de Mendoza.

Circos

CIRCO STRONG-MAN.—La compañía Kamura debutará esta noche en la carpa de este circo. Trae 50 artistas de ambos sexos, además tiene una hermosa colección de perros, monos y un oso.

Mañana, anuncia dos funciones interesantes con un nuevo programa.

CIRCO VERY-STRONG.—Sólo con el anuncio del debut de la compañía Kamura es bastante para que mañana Domingo esté bastante concurrida la carpa de este circo.

Para hoy se anuncian novedades por los nuevos artistas.

cinematográficas Noticias

EL ESCANDALO.—En las dos funciones de hoy se pasará en el Cine Alhambra, en estreno la película de Henry Bataille, que lleva por título "El escándalo", como se ha anunciado esta esta obra es de alcance social y moral, define con claridad problemas de actualidad, además podemos decir que artísticamente, la obra es de gran perfección, y en su desarrollo tiene escenas de interés; el París elegante con su derroche de lujo, el París de la política y de la banca pasa por la cinta, cuyo argumento es una sátira contra los convencionalismos y añejeces que se han naturalizado en el mundo.

El actor Escoffier y Denisse Lorys interpretan esta cinta.

La orquesta Tritini ejecutará un lucido concierto.

LA SERIE BERTINI.— Sabemos que muy en breve se empezará a exhibir en Santiago la serie de obras filmadas últimamente por la aplaudida artista italiana Francesca Bertini. Se trata de una serie de obras de arte que han tenido gran éxito en las salas europeas.

"Orgullo" es el título de la primera cinta que nos ofrecerá muy pronto la Empresa del Alhambra.

LA COMPRA DE UN CORAZON. —Norma Talmadge, la gran figura de la Select, se presentará en estos días en la obra de éxito "La compra de un corazón".

Ya hemos anunciado la índole de la película, pero aún creemos que debemos insistir en que el asunto de esta cinta es de transcendencia y magistralmente tratado; que su desarrollo se han tomado en cuenta en todos los factores que generan el éxito.

"EL OJO DEL AGUILA". — En especial y nocturna se estrena hoy en los teatros Brasil y Septiembre la 5.a función de la serie "El ojo del águila", que comprende los episodios 13, 14 y 15, titulados "El reinado del terror", "La parálisis infantil" y "Los complots algodoneros".

En estos capítulos se revela cómo el espionaje alemán, abandonando los medios guerreros, acude a la ciencia para causar un cúmulo de males a Estados Unidos.

"LA INCOGNITA".— Mañana se estrenará en la especial y nocturna de los teatros Septiembre y Brasil, esta nueva vista de la casa Paramount, perteneciente a la serie de comedias de lujo iniciada con "El beso".

Protagonistas de "La incógnita" son los conocidos artistas Owen Moore, marido de Mary Pickford, y Hazel Dawn, la actriz que hizo el papel de viuda en "El beso".

"SUS VARIOS EMPLEOS".—Mañana en las tres funciones de los teatros Septiembre y Brasil se pasará, fuera de programa, esta nueva y regocijada comedia Mack Sennet, en la cual actúan los mismos personajes que en "Las chicas atléticas".

Es una comedia que será un nuevo éxito para el director cómico de la Paramount. El turnio de Chaplin hace en ella el papel de dentista que anestesia a sus clientes a martillazos o con gas de alumbrado.

GERALDINA FARRAR Y WALLACE REID EN "LA MUJER QUE DIOS OLVIDO" — Wallace Reid y Geraldina Farrar reaparecerán en la seman próxima en "La mujer que Dios olvidó", grandiosa película de la manufactura Artcraft.

"La mujer que Dios olvidó" es una cinta gemela en magnificencia a "La doncella de Orleans", obra ésta que dejó tan gratos recuerdos en nuestro público. El argumento de este foto-drama tiene por base la invasión de México por Hernán Cortés y sus esforzados españoles, las luchas homéricas que sostuvieron con los aztecas; y entrelazado con estos hechos un romántico idilio entre la hija de Moctezuma "el magnífico", y el capitán Alvarado, segundo de Cortés.

Seis mil hombres fueron ocupados en representar las escenas guerreras que se desarrollan en "La mujer que Dios olvidó". Palacios y fortalezas fué necesario reconstruir para darle el sello de naturalidad que era menester. Los mejores artistas norteamericanos secundaron la labor de los protagonistas. La dirección técnica fué encomendada a Cecil B. de Mille, el director artístico creador de "Carmen" y "La doncella de Orleans". Todos los detalles fueron rigurosamente cuidados.

Por los datos que consignamos se comprenderá que "La mujer que Dios olvidó" es una obra de mérito, tanto artístico como material, que por lo excelente de su presentación, interpretación y argumento, está llamada a obtener entre nosotros un éxito superior al de "La doncella de Orleans".

"PARA MARIDOS SOLAMENTE".—Después del sonado triunfo que obtuvo Leje Webner con su creación "¿Dónde están mis hijos?", nos presentará en breve una nueva producción, que ha sido llevada a la pantalla con derroche de lujo por la manufactura Jewel y dirigida por su propia autora, sirviendo el papel de protagonista la actriz Mildred Harris.

"Para maridos solamente" es una obra moralizadora y su título por demás sugestivo no sólo está dedicado a los maridos, sino que a toda la familia sin excepción.

"STINGAREE".— El novelista inglés Hornung, que creó el tipo de Raffles, el aristócrata que roba por sport y cuyas audaces aventuras son tan conocidas, ha creado también el tipo único de Stingaree, otro aristócrata que trasladado a California en la época del oro y de las aventuras; solo en las extensas praderas dedicadas a ovejerías, en las montañas donde la fiebre del oro acumulaba muchedumbres, recorre como caballero andante el Far West, mezclado en mil aventuras caballerescas.

Tipo amable y simpático, Stingaree es sin duda la más famosa creación del tipo noble del cow-boy del Far West y con su talento indomable, sus defectos, sus cualidades, su cultura de gentleman se hace querer y admirar en cien aventuras.

Esta vista será estrenada en Chile por el Splendid Theatre el 26 del presente mes.

"LA MUJER QUE LOS DIOSES OLVIDARON".—A un centenar alcanzan las invitaciones repartidas entre nuestro mundo social e intelectual para la exhibición privada de la vista Artcraft "La mujer que los dioses olvidaron", que se efectuará el Lunes a las 5.30 en el Teatro Septiembre.

El estreno público se efectuará el Martes tarde y noche en el mismo teatro. Se repetirá el Miércoles y el Jueves pasará al Brasil.

La exhibición se hará a gran orquesta y con la música especialmente adaptada a la obra por el maestro Barbat.

UN VALIOSO EXPONENTE EUROPEO.—En las funciones de especial y noche estrena hoy el Garden Theatre una de las últimas películas manufacturadas en Italia, que constituye un magnífico exponente del arte cinematográfico.

"Nuestros buenos aldeanos", titulo de la cinta a que venimos refiriéndonos a la adaptación de la conocida obra del mismo nombre de Victoriano Sardou. Como protagonistas figuran los aplaudidos artistas Tilda Kassay, Gustavo Serena y Camilo de Risso.

"MIDINETTES".— En las funciones de moda de mañana Domingo del Splendid, será estrenado el conmovedor romance de amor y juventud que presenta con brillo una de las más características fases de la vida parisién, titulado "Midinettes". El rol de protagonista de esta vista lo desempeña la encantadora Susana Grandais.

PRIMER CONCURSO DE BELLEZAS.—El torneo de belleza que con éxito se viene verificando en el Splendid Theatre, adquiere cada día más interés.

Hoy serán estrenadas nuevas fotografías y mañana será publicado el primer escrutinio de dicho concurso.

MATINEES MODELOS. — Inaugura a las 2.30 mañana el Splendid sus matinées modelos para los niños. La primera de éstas se verificará a las 14.30 hasta las 15.30 y en ella se exhibirán vistas cómicas de Chaplin, Cacaseno y dibujos animados y el romance de la vida del hogar titulado ""Fe infantil", por la pequeña Mary Mac-Alister.

La segunda matinée comenzará a las 15.30 y en ella se exhibirán vistas de cow-boys, chaplines y la comedia "La fortuna de Fortunato". Además en ambas funciones se dará comienzo al concurso de bellezas infantiles.

"LOCOS Y CUERDOS". — Esta vista cómica que será estrenada en las funciones del Martes del Splendid, producción Triangle-Keystone, original de Mack Sennet, tiene una escena de gran originalidad. La forma cómo, en lo alto de los tejados hacen los gatos el amor a sus adorados tormentos.

Los programas de hoy

CINE ALHAMBRA. — En la matinée "La rueda de la fortuna", protagonista Warren Gerigan. En la especial y nocturna estrenará "El escándalo", obra de Henry Bataille, protagonistas Mlle. Denise Lorys y M. Escofier.

TEATRO BRASIL.— Especial y noche. 5.a función de la serie "El ojo del águila". Episodios: 13 "El reinado del terror". 14 "La parálisis infantil". 15 "El complot del algodón".

TEATRO SEPTIEMBRE.— Especial y noche. 5.a función de la serie "El ojo del águila". Episodios 13, 14 y 15.

TEATRO UNION CENTRAL.— Presenta hoy este teatro un estreno Paramount en Santiago la película "La Incógnita", los papeles protagonistas están a cargo de Margarita Coustol y Owen Moore.

Hoy a las 16 horas una sección de matinée infantil.

SPLENDID THEATRE.— Matinée a las 15 horas el drama policial "El detective loco contra el duque de Sairmeuze", el romance interpretado por la pequeña Mary Mc. Alisterm, titulado: "Donde está mamá" y dos vistas cómicas.

En las funciones especial y nocturna será estrenada una vista titulada: "Las dos muñecas, interpretada, por The Dolly Sisters.

GARDEN THEATRE.— En matinée "La rueda de la fortuna" y "El hijo de la tribu" por Francis Ford. En especial y noche estrena "Nuestros buenos aldeanos" según la obra de V. Sardou.

TEATRO POLITEAMA. — Matinée, campeonato cómico entre Max Linder versus Chaplin. Además se exhibirán dramas de Cow-Boys.

En las funciones especial y nocturna será estrenada la vista Glücksmann Ideal, titulada: "La optimista o la calle de las ilusiones", creación de Gladys Hulette.

GRAN TEATRO CIRCO INDEPENDENCIA.— En la matinée a las 15, presenta un programa formado por vistas de Cow-Boys y cómicas de Chaplin y Cacaceno. En la función nocturna estrena la creación de Mary Miles Minter, titulada: "El angel de las selvas".

TEATRO ELECTRA. — Matinée a las 15 con un programa de aventuras en las funciones especial y nocturna estrena la producción de la Swenska Film, titulada: "El beso de la muerte".

TEATRO SELECTA.— Con vistas de Cow-Boys y cómicas por Chaplin, Cacaseno y el pescado ofrece este teatro una matinée. En la función nocturna será estrenada la trajedia policial, titulada: "El beso de la muerte".

TEATRO ALAMEDA.—"La rueda la fortuna", en la matinée en la que Waren Kerigan, es el héroe. En la secciones especial y nocturna estrena las series de la "Casa del odio" tituladas 16 "El frasco de la muerte". 17 "La falsa Perla Waldon". 18 "En la cueva del Monstruos".

TEATRO AMERICAN.— Estrenará en la matinée la novela de aventuras "El tesoro de Yucatan", William Russell es el protagonista. En la noche estrena "Luna de miel", en la que se presenta la actric americana Constancia Talmadge.

TEATRO NOVEDADES.— "Expiación" la obra Pathé París interpretada por Gabriela Robinne pasará en la matinée, especial y noche estrena las series 16 "El frasco de la muerte". 17 "La falsa Perla Waldón". 18 "En las cuevas del Monstruo", de la película "La casa del odio".

TEATRO DIECIOCHO. — En especial y noche el segundo programa cómico Paramount, compuesto por Tripitas en los "contrabandistas", una comedia Mack-Senneht y descriptiva de "Lima y Río de Janeiro".

TEATRO DELICIAS.— En especial y noche estrena este teatro el segundo programa cómico Paramount y "La huerfanita" por Mary Pickford.

TEATRO COLON.— Hoy a las 21 horas se estrenará la película titulada: "La rueda de la fortuna", protagonista la actriz Lois Wilson.

TEATRO IRIS (Castro 130).— Matinée a las 15.15 horas "Camino de fuego", protagonista Mrs. Mathot. Especial y noche "Rueda de la fortuna", protagonista Warren Kerrigan y Lois Wilson.

Programas de Hoy

TEATRO LA COMEDIA

Empresa Ernesto Bouquet
Compañía Lírica Italiana. — Tournee A. AGOSTINELLI
Maestro Director y Concertador J. Mario La Mura
Director Artístico Cav. Jorge Quiroli
SABADO 19 DE ABRIL DE 1919
A las 21 en punto:
Debut del barítono Emmanuel Martínez
La aplaudida ópera del maestro Puccini
TOSCA
Protagonista:
ADELINA AGOSTINELLI
Mañana Domingo: Dos grandes funciones.

TEATRO SAN MARTIN

Avda. Matta entre S. Diego y Gálvez
Compañía de Zarzuelas y Vaudevilles
ROGEL RETES
HOY SABADO 19 DE ABRIL
Dos funciones
LA PASION, MUERTE Y RESURRECCION
PLATEA, $ 2; GALERIA, $ 0.60.
Mañana: dos funciones.
EL REVISOR, LA EMBAJADORA

TEATRO SANTIAGO

Empresa Teatral del Pacífico
SABADO 19 DE ABRIL DE 1919
Debut del cuadro científico y de variedades BELLINI-DUARTE
Función completa, a las 21.30. Primera parte:
SEÑOR CALVETTI
Manipulador moderno
Segunda parte:
1.o Presentación de la **BIONDINA** con sus cantos y bailes internacionales.
2.o **DUARTE** con sus nuevas y originales creaciones.
Tercera parte:
Presentación del profesor **E. BELLINI.** Verdadero fenómeno telepático.
EL TELEGRAFO MARCONI HUMANO
Experiencias científicas de adivinar el pensamiento. Unico en el mundo.
Mañana Domingo: 3 escogidas funciones. Matinée, especial, a las 15.30

TEATRO ELECTRA

Matinée, a las 15: colosal programa de cow boys y vistas de Chaplin.
Especial y noche. estreno del sensacional y misterioso drama policial
EL BESO DE LA MUERTE

GRAN CIRCO STRONG

¡HOY! ¡HOY SABADO 19 DE ABRIL
La gran novedad artística del día. Sensacional debut de la Gran Compañía Kamura, 30 artistas de ambos sexos y una colección de animales amaestrados.
Mañana: DOS GRANDES FUNCIONES.

SPLENDID THEATRE

HOY — SABADO — HOY
Colosal matinée, a las 15 P. M. (Niños $ 0.60). El emocionante drama policial **EL DETECTIVE LECOQ.** El conmovedor drama por la encantadora Mary Mc. Alister, titulado **DONDE ESTA MAMA.** Cómicas por **Chaplin y Cacaseno.**
ESPECIAL DE GRAN MODA Y NOCTURNA
Estreno en Chile del sublime drama editado por la Casa Metro-Ideal, argumento romántico sentimental que es un verdadero canto a la gracia, al amor, a la simpatía y a la belleza, creación soberbia de las encantadoras primaveras femeninas y lindísimas bailarinas THE DOLLY SISTERS titulado
LAS DOS MUÑECAS
Absoluta exclusividad del Splendid. Moralidad. Nuevas fotografías del Concurso de Bellezas.
MAÑANA DOMINGO: **MIDINETTES por Susana Grandais y primer escrutinio del Concurso.**

TEATRO POLITEAMA

Matinée, a las 15. Gran campeonato cómico entre los eminentes actores trágicos Max Linder y Chaplin. Vistas de cow boys y **"Max se divorcia a consecuencias de las aventuras de Chaplin".**
Especial y noche: Precioso estreno Glucksmann-Ideal por Gladys Hulette
LA OPTIMISTA
(o La calle de las Ilusiones)

TEATRO CIRCO INDEPENDENCIA

Matinée, a las 15. Vistas de cow boys y por Chaplin.
Especial y noche: Estreno de la emocionante y encantadora creación de Cow-Birl de Mary Miles Minter, titulado
EL ANGEL DE LAS SELVAS

TEATRO SELECTA

Matinée, a las 15. Programa formidable, cow boys y Chaplines.
Especial y noche: Estreno Swenska, la tragedia sensacional
EL BESO DE LA MUERTE

Teatro UNION CENTRAL
HOY — TARDE Y NOCHE
Sensacional estreno en Santiago, PARAMOUNT:
La Incógnita
Espléndida creación de la gran actriz
MARGARITA COURTOT
A LAS 4, GRAN MATINEE INFANTIL.

MARAVILLAS DE LA CINEMATOGRAFIA

LA MUJER QUE LOS DIOSES OLVIDARON

La vista más grandiosa del mundo.—Su costo de dos millones de dollars fué recuperado con los derechos de exclusividad de Norte-América solamente. — Reconstitución gigantesca. — Un esfuerzo de titanes. — Curiosas informaciones.

Cuando a uno le cuentan que la industria cinematográfica ocupa el tercer lugar en el mundo, no siendo aventajada sino por la del carbón y la del acero, no puede menos de poner en duda la veracidad de la información. Pero cuando se asiste a la exhibición de películas como "La mujer que los dioses olvidaron", cuando se pone el espectador a pensar en la suma fabulosa que habrá costado hacer esas reconstrucciones titánicas, en disciplinar y mantener ejércitos de seis mil o más hombres, en hacer trabajar meses de meses a decenas de grandes arquitectos, pintores y sabios, en disputar a la Opera artistas que ganan sueldos fabulosos, etc., el más incrédulo se ve forzado a convencerse de la magnitud colosal del cinematógrafo.

GERALDINA FARRAR en su rol de Princesa Tesca.

"La mujer que los dioses olvidaron" ha batido lejos todos los records considerados como impasables antes de su aparición.

Los grandes teatros americanos la han proyectado sin interrupción, meses y meses, a precios subidos y con entradas vendidas con días de anticipación. Ante este éxito, los precios de eclusividad de la obra, para los otros Estados de la Unión, alcanzaron precios locos. Baste decir que el costo de dos millones de dólares de la cinta, fué cubierta por la Artcraft solamente con las exclusividades norteamericanas.

Describir la grandiosidad de esta obra sería tarea de columnas y columnas. El argumento es una hermosa novela de amor entre la Princesa azteca Tesca, y el gallardo capitán español Alvarado. La escena se desarrolla en la capital del poderoso imperio de Moctezuma el magnífico, y es en la reconstrucción del antiguo México donde el gran director de Cecil de Mille—ya conocido por su anterior obra "La Doncella de Orleans—se manifiesta como el primer genio cinematográfico. Causan admiración esos templos de piedra, desde cuya cima los sacerdotes quieren acercarse al cielo; esos palacios majestuosos con jardines suspendidos que parecen cosa del Paraíso; los deslumbrantes trajes de lana de fieras recamados de piedras preciosas, de plumas riquísimas y de láminas de oro con que se adorna la divina belleza de la princesa Tesca (Geraldina Farrar); las épicas batallas en las que luchan cien guerreros aztecas contra cada español y en las que se manifiesta toda la bravura y toda la audacia de esos legendarios conquistadores, tan bien encarnados en el gallardo capitán Alvarado (Wallace Reid).

Con estos antecedentes, no dudamos que "La mujer que los dioses olvidaron" obtenga en nuestro país el mismo éxito grandioso que en el extranjero y que sirva para afirmar definitivamente el prestigio de la marca "Artcraft", cuyas dos vistas anteriores—"La doncella de Orleans" y "Un drama en el desierto"—la han colocado ante nuestro público a la cabeza de las marcas cinematográficas.

DEPORTES

EL TERCER CAMPEONATO SURAMERICANO DE ATLETISMO

El Lunes próximo son esperados nuestros representantes.—Se les hará un solemne recibimiento

A medida que se acerca el día en que llegará a Santiago la delegación de atletas chilenos, aumenta el entusiasmo entre nuestros deportistas y aficionados por rendir a los vencedores del Campeonato Sur-Americano una manifestación de bienvenida digna del triunfo que obtuvieron.

Numerosas instituciones deportivas de la capital han citado a sus miembros a reuniones extraordinarias, a fin de tomar acuerdos sobre la mejor forma de exteriorizar las simpatías y aplausos a que se han hecho acreedores nuestros esforzados representantes.

Varias casas importadoras de automóviles, deseando demostrar que no permanecen indiferentes ante la realización de estos torneos en que flamea victoriosa la bandera nacional, han ofrecido coches especiales para recibir a los atletas. En uno de estos coches tomará colocación el aviador Cortínez, rodeado de los nuevos recordmen suramericanos.

En ediciones próximas daremos amplios detalles sobre este gran comicio en perspectiva.

Los atletas chilenos en Buenos Aires

BUENOS AIRES, Abril 18. — Los atletas chilenos han sido muy agasajados en esta capital.

El Club de Regatas Teutonia ofrecerá hoy un paseo en su honor en la desembocadura del río El Tigre.

Se ha invitado especialmente al Excmo. señor Emiliano Figueroa.

Esta noche se efectuará el gran banquete que ofrecen los socios de la Sociedad Estrella de Chile, en honor de los vencedores de la última Olimpiada. — El Corresponsal.

El símbolo de la victoria

MONTEVIDEO, Abril 18. — La Federación Atlética del Uruguay ratificó en su sesión de anoche el acuerdo que adoptara en su última sesión el Congreso Sud-Americano de Atletismo, en el sentido de instituir el Símbolo de la Victoria, consistente en una estatua que representará el Discóbolo, y que será colocado por el año en un pedestal especial que cada país deberá construir en su Estadio de atletismo.

El proyecto aprobado dice así:

1.o Instituir un premio que consistirá en una estatua de bronce de 1.50 metro, representando el discóbolo.

2.o En el Estadio de cada país será obligatoria la construcción de un pedestal para colocar la estatua.

La estatua será transportada al país que la haya conquistado, durante el año.

La ausencia de la estatua recordará a los atletas el fracaso sufrido, y los incitará a redoblar los esfuerzos para recuperarla. Por la inversa, la presencia de la estatua en el puesto de honor de los vencedores, será un acicate para continuar defendiéndola con ahinco. — El Corresponsal.

IMPORTANCIA DE LOS TORNEOS SUR-AMERICANOS

La victoria de la raza latina

Informa un colega uruguayo:

"En vano se ha congeturado tantas veces, en tiempos que no distan mucho de nuestra era, que nuestra raza era incapaz de llevar a feliz término todo esfuerzo extraordinario que resumiese concentración, paciencia y método; se creía que el material que la formaba sólo era capaz de arder sin producir calorías, desprendiendo sólo humareda en su combustión. Pero su actuación en la gran catástrofe que ha asolado recientemente al mundo, ha demostrado bien a las claras la falsedad de tales aseveraciones, mostrando la facultad genial de adaptación y concepción de los latinos, capaz de asimilarse a las pruebas más rudas cuando fuere menester; y si eso no bastara, ya anteriormente, en cuanto al campo del deporte, Bouin, Giongo, Carpentier, Ochoa, Sinigaglia, André, Altimani y otra pléyade de esforzados atletas, han contribuído a probar con sus performances, su capacidad y aptitudes exuberantes.

Toca ahora a los suramericanos entrar en el concierto universal del programa de la cultura física, vía por la que vamos encaminándonos fraternalmente.

Por lo referente a la educación social, suele formarse una idea errónea y menospreciadora de las capacidades y esfuerzos puestos en juego. Hagamos que su juventud confraternice y juste en las lides deportivas, y como en el Estadio no hay ideas falsas que puedan abatir superioridades ni suelen producirse hechos causales que las establezcan, esos jóvenes exponentes aprenderán a conocerse y respetarse mutuamente, y ese conocimiento y respeto mutuo serán la semilla fecunda de donde brotará toda una confraternidad y estima general de pueblos, hermanos de nacimiento, pues cada uno de esos atletas, una vez vueltos a su país de origen, será un apóstol que predicará ese evangelio de justicia y amor suramericano, narrando verdades, destruyendo leyendas y haciendo conocer y estimar lo que ellos conocieron y estimaron en su justo valer".

FOOTBALL

EL 2.o CAMPEONATO POR LA COPA "CHILE-ARGENTINA"

Los encuentros realizados en la tarde de ayer

Mañana se realizará, en la cancha Independencia, la tercera jornada

Durante la tarde de ayer se realizaron en las canchas de la Asociación de Football de Santiago, ante buen concurrencia, las tres partidas por el campeonato de la Copa Chile-Argentina, que estaban anunciadas: Santiago I c. Maestranza Eléctrica I, Gimnástico I c. 5 de Abril I, y Morning Star I c. Iris Sporting Club I.

El primero de estos encuentros dió origen a una reñida lucha entre los competidores, resultando vencedor el Santiago por un punto contra cero.

La partida Gimnástico con 5 de Abril había despertado particular interés, por tratarse de dos clubs que aún no habían intervenido en el torneo y sobre todo porque el segundo de los nombrados no había tenido actuación desde hace mucho tiempo en nuestras pistas.

Por ausencia del árbitro titular, desempeñó el cargo el señor C. Fanta, quien llamó a los equipos a la hora fijada.

Se inició la contienda con bastante animación por ambas partes, demostrando los cuadros considerable equivalencia. Uno y otro dieron a conocer la acabada preparación de los buenos elementos con que cuentan y lucharon, sin denotar cansancio y ni desaliento, durante todo el primer período, sin que ninguno lograra abrir la cuenta.

En el segundo tiempo, el Gimnástico marcó el punto que le dió la victoria.

Se puso término a la tarde deportiva con el encuentro Iris Sporting Club con Morning Star, arbitrada por el señor R. Bustos, en el que venció el segundo de los nombrados por un tanto contra cero.

Con los resultados obtenidos en la segunda rueda de este campeonato, realizada ayer, en la que se clasificaron vencedores los primeros equipos de los clubs Santiago, Morning Star y Gimnástico, adquiere gran importancia la tercera etapa del torneo, que se verificará durante la tarde de mañana en las canchas Independencia Núms. 1 y 2, situadas al extremo oriente de la Av. Hipódromo Chile.

Se iniciaron las competencias a las 15 horas, en cada una de las canchas y, según el calendario que damos a continuación:

Primera partida: Santiago I c. Britania I; cancha 1; hora 15 (3 P. M.); árbitro señor Roberto Bustos.

Segunda partida: Liverpool I c. Eleuterio Ramírez I; cancha 1; cinco minutos después de terminada la anterior; árbitro señor Francisco Jiménez.

Tercera partida: Esperanto I c. Arco Iris I; cancha 2; hora 15 (3 P. M.); árbitro señor Carlos Saenger.

Cuarta partida: Morning Star I c. Gimnástico I: cancha 2; cinco minutos después de terminada la anterior; árbitro señor Eduardo Tessada.

Quinta partida: Ganador de la primera partida con ganador de la segunda partida; cancha 2; cinco minutos después de la anterior; árbitro señor Carlos Aguirre.

Sexta partida: Ganador de la tercera partida con ganador de la cuarta partida; cancha 1; hora: cinco minutos después de terminada la partida del Liverpool con E. Ramírez; árbitro señor Alfredo W. Betteley.

Actuarán como directores de turno los señores Mandujano y Poblete.

Nos parece innecesario insistir en la importancia que tendrá la reunión de mañana, puesto que el escogido programa, la calidad de los competidores y la circunstancia de que de estos encuentros saldrán los dos equipos que se medirán en la final, nos ahorra todo comentario.

Se ha fijado en sesenta centavos por persona el valor de la entrada a tribunas, teniendo las damas, como de costumbre, libre acceso a las canchas.

Se nos encarga advertir que a fin de evitar molestias al público, no se darán contraseñas y que se establecerá en el local de las canchas un servicio especial de buffet.

El Cuarto Campeonato Suramericano de Football

EL EQUIPO CHILENO PARTIRA HOY AL BRASIL

Por la combinación internacional de hoy se dirige a Buenos Aires, para seguir viaje a Río de Janeiro, el equipo chileno que representará al país en el Cuarto Campeonato Sur-Americano de Football a realizarse en la segunda de las capitales durante los días 4, 11, 13, 18, 22 y 25 de Mayo próximo.

Preside la delegación el señor Jerónimo Arce Gallo, asesorado de los señores Julio Montoya y Romeo Borghetti, secretario y tesorero, respectivamente.

Los jugadores que forman el equipo son los siguientes:

Guardavallas: Guerrero (Valparaíso) y Bernal (Rancagua).

Zagueros: Pedro Gatica (Santiago), F. Gatica (Valparaíso) y Poirier (Valparaíso).

Medios zagueros: Báez (Valparaíso), Alvarado (Valparaíso), González (Talcahuano) y Baeza (Rancagua).

Delanteros: Fuentes (Talcahuano), Domínguez (Talcahuano), H. Muñoz (Concepción), C. del Río (Concepción), Varas (Talcahuano), J. Paredes (Valparaíso) y Frez (Quillota).

El distinguido jugador internacional, señor Héctor Parra, lo acompaña en calidad de entrenador.

Deseamos a los viajeros que no tengan contratiempos en su viaje, ya que no es posible predecirles triunfos, dada la preparación de los contendores con que van a medirse.

EL GRAN ENCUENTRO DE MAÑANA.—Magallanes con Talca National.—Como lo hemos venido anunciando, mañana, a las 15.30 horas, se verificará este importante encuentro por el trofeo Alberto Downey, en la cancha de la Liga Metropolitana, ante el árbitro oficial señor Francisco Jiménez.

La delegación talquina arribará hoy por el tren de las 22.30 horas. Serán esperados por algunos miembros del Magallanes.

En nuestra edición de mañana daremos los equipos que competirán.

El valor de la entrada ha sido fijado en sesenta centavos las generales y un peso las de tribuna.

INTERNADO v. SPORTVEREIN.—Mañana Domingo se medirán en el Estadio de "Los Leones" los primeros cuadros de estos clubs, a las 15 horas.

UNIVERSO DE VALPARAISO v. UNIVERSO DE LA CAPITAL.— A las 14 horas de hoy se realizará en la cancha número 1 del Estadio de la Liga Santiago este interesante encuentro.

Habrá un servicio especial de carritos desde Matucana esquina Andes hasta la cancha.

Reina especial interés entre nuestros aficionados gráficos por presenciar este partido.

JUGADORES INSCRIPTOS. — ASOCIACION DE FOOTBALL DE SANTIAGO.—Continuamos dando a conocer la lista de jugadores inscriptos en los registros de la Asociación de Football de Santiago:

E. Ramírez I.—Rigoberto Arancibia, Justino Berríos, Luis Armando Díaz, Pedro Gatica, Daniel González, Pedro Miquel, Manuel Miranda, Antonio Morales, Edelmiro Pérez, Alberto Robles, Adolfo Rodríguez, Berterlino Sánchez, Manuel Zapata.

E. Ramírez II.—Ramón Castro, Hernán Flores, Vicente Jeria, Luis Palermo, Guillermo Manríquez, Rubén Moreno, Juan B. Muñoz, Domingo Palma, Ricardo Quezada, Atilio Quiero, J. Manuel Santa María, Alfredo Silva.

M. ACEVEDO v. SANTA FILOMENA DE PAINE.—Mañana Domingo, se realizará en el vecino pueblo de Paine este amistoso.

Tomarán parte los siguientes jugadores:

Santa Filomena de Paine: F. Pérez, A. González, J. Guajardo, S. Ponce, L. González, D. Castillo, B. Espinosa, F. Espinosa, E. Piña, A. González, F. Valdivia. Reserva, S. Alvarez, S. López, J. Caro.

Manuel Acevedo: Morán, J. Ibarra, J. Alvarez, V. Hidalgo, L. Acevedo, J. Alfaro, H. González, A. Ojeda, E. Flores, Soto, Pérez. Reserva: E. Aguilera, L. Mayo.

LOMA BLANCA F. C.—Mañana Domingo, a las 15 y media horas se efectuará en el Stadium de la Liga Santiago, un amistoso entre los equipos A y B de este club.

ASOCIACION DE FOOTBALL DE SAN MIGUEL.—Esta Asociación celebrará sesión mañana Domingo, a las 10 horas en Avenida Milán número 1247 para tratar asuntos de suma importancia. Se ruega la asistencia a los delegados de los clubs inscriptos y a los que deseen hacerlo.

Continúan abiertas las inscripciones hasta el Sábado 26 del presente; éstas se reciben en Avenida Subercaseaux número 412 o en Avenida Milán 1247.

LOS VIEJOS F. C.—Acuerdos:

1.o Citar a los jugadores del primer y segundo equipo para el Domingo próximo, en la cancha de la Asociación Comercial, Avenida del Seminario, a las 9 horas, a fin de jugar el match concertado con el Liverpool Infantil F. C.

2.o Avisar a todos los socios que el uniforme que adoptará el club en sus matchs oficiales se encuentra terminado en la casa Gath y Chaves, donde pueden pasar a retirarlo los interesados.

3.o Sesionar el próximo Miércoles 23 del presente, en los salones de la Unión Comercial recomendando encarecidamente la asistencia a los jugadores que tomarán parte en el intercity club match con los Old Boy de Valparaíso

SANTIAGO RANGERS I F. C. v. MAGALLANES I B.—Mañana Domingo tendrá lugar este encuentro ele que servirá como de preliminar del entre ciudades que tiene concertado el Talca Nacional F. C. de Talca con el Magallanes I de la capital.

FRATELLI CASTAGNETO I v. CASA FRANCESA I.—Ayer se llevó a efecto el amistoso concertado entre los primeros equipos de estos clubs.

Después de un hermoso juego se obtuvo como resultado final un empate de un goal por lado.

INSTITUTO NACIONAL F. C. — Con motivo de la llegada de los campeones ganadores en el tercer campeonato Sur americano de Atletismo, este club tendrá la oportunidad de rendir homenaje de adhesión y aplauso al socio Alberto Warnken, que como secretario de la delegación y como campeón del disco, ha dejado muy en alto el prestigio del deporte chileno.

Con el objeto de acordar la forma como el Instituto Nacional F. C. asistirá a la recepción y festejará a su campeón, se reunirá hoy a las 21 la asamblea en los salones de "El Mercurio".

En esta sesión se tratarán otros importantes asuntos de orden interno relacionados con la temporada que se inicia y otros de orden general para el deporte.

LIGA DE SANTIAGO. — La primera sesión del Consejo de esta Liga se celebrará en la segunda quincena del presente mes, bajo la presidencia del señor Enrique Zañartu Prieto.

Las inscripciones permanecerán abiertas hasta la víspera de dicha reunión, y se reciben en Bandera 101, esquina de Moneda, donde el secretario atenderá a los interesados y proporcionará las papeletas para las firmas de jugadores.

Los equipos inscritos son bastante numerosos, lo que hace esperar que la temporada próxima a iniciarse será por demás interesante, especialmente en la división por la competencia de la valiosa Copa Honoris Causa.

Entre los equipos inscritos que competirán por este trofeo, figuran el Universo, Loma Blanca, Carlos Walker, Unión Chilena, Alianza, 5 de Abril, Constitución, Sportivo Nacional, Valparaíso Sporting y otros.

FRANCHELO CON SANTA FILOMENA. — Este amistoso se jugará el Domingo próximo en el pueblo de Nos. El encuentro será de interés.

El partido será dirigido por don Jorge Aguirre E., y comenzará a las 16 horas.

LA FIESTA DEL PROXIMO DOMINGO. — Entusiasmo ha despertado entre las instituciones análogas, la fiesta de beneficio que ha organizado la Estudiantina Flor de Chile, y que se desarrollará el próximo Domingo, en una de las mejores canchas de esta ciudad.

Atendiendo al llamado de tan benéfica obra, se han apresurado a prestar gustosos su concurso los conocidos clubs Sportivo Nacional, Tucapel y Capitán Prat, de esta ciudad; el Oliveto F. C., de Santa Ana, y las jugadoras femeninas del Delicias del Sport y Flor del Sport.

Dado el entusiasmo que reina por presenciar estas partidas, la tarde deportiva promete ser una de las mejores que se desarrollarán en la presente temporada.

POLO

SANTIAGO POLO CLUB.—Hoy a las 15.30 horas se reailzarán interesantes encuentros en la cancha del Club Hípico.

Los teams se darán a conocer en la pizarra que existe en la misma cancha, por no haber sido retiradas oportunamente las inscripciones.

Servirán de empires los señores Ernesto Clark y Osvaldo Silva.

Director de turno, señor Roberto Jaramillo.

ATLETISMO

EL PROXIMO TORNEO DE NOVICIOS.—La Asociación Atlética efectuará el Domingo 23 su primer torneo de novicios en honor de los vencedores del último torneo de Montevideo.

La reunión principiará en la mañana; el programa es: carreras de 100, 200, 800, 1,500 metros, 400 posta, 3,000 marcha saltos largo y triple de garrocha, lanzamientos de bala, dardo, martillo y disco.

Entre los aficionados existe interés por tomar parte en este torneo.

GREEN CROSS ATLETICO. —Hoy Sábado a las 15 horas en la cancha del club se llevará a efecto la selección de los socios que representarán al centro en el torneo del Domingo 27.

CICLISMO

LAS CINCO HORAS CICLISTAS. —Mañana Domingo se realizará esta esperada prueba.

Los equipos se han preparado con todo esmero.

seen tomar números para la rifa en

EXCURSIONISMO

CUERPO DE EXCURSIONISTAS SANTIAGO. — Antenoche celebró junta general esta entidad que se dedica a la práctica de este hermoso deporte. Entre otros, se tomaron los siguientes importantes acuerdos:

Lamentar la desgracia ocurrida últimamente al señor Carlos Valdivieso y enviarle una nota en este sentido.

Aceptar la solicitud del señor Armando Silva y darle un voto de aplauso.

Designar secretario al señor Armando Paulsen y pro-secretario al señor Carlos Cerda P.

Se dió cuenta, también, que a los funerales del señor O. Bravo, voluntario del Cuerpo Galvarino, asistieron en representación del Cuerpo, los señores Cerda y Jiménez.

—Varios socios de esta institución, a fin de dar más auge a este deporte, han acordado publicar un pequeño periódico quincenal, el cual se llamará "El Excursionista". Todo el material marchará de acuerdo con las finanzas de esta "empresa periodística".

—Este Cuerpo ha resuelto contribuir a la suscripción que el Aero Club ha iniciado para premiar la hazaña del teniente Cortínez, el tesorero atenderá diariamente a los socios que deseen contribuir a ella.

CENTRO DEPORTIVO JERARDO RODRIGUEZ DEL RIO.— Cita a junta general para hoy Sábado a las 21 horas en Arturo Prat 1242.

CITACIONES

CITAN A SESION:

Gimnástico F. C.—Directorio para mañana a las 10 horas en los salones de "El Mercurio".

Magallanes F. C.—Socios hoy a las 22,30 horas en la estación para esperar a la delegación talquina.

—Al equipo I B infantil, mañana a las 9.30 horas en la cancha San Eugenio.

CITAN A JUGAR:

Gimnástico F. C.— Jugadores del 1.er equipo para mañana en la cancha N.o 1 a las 14 horas; jugadores del segundo equipo para hoy a las 15 horas en la misma cancha.

BOX

EL MATCH DE ESTA NOCHE. — KID MORO - CARLOS PEREZ, 10 ROUNDS, EN EL HIPODROME CIRCO. — GUILLERMO OSORIO - LUIS VIDAL, 6 ROUNDS. — JURADO. — Hoy se efectuará en el cómodo local del Hipodrome Circo el match a 10 rounds concertado entre Kid Moró, campeón panameño, y el campeón chileno Carlos Pérez.

Sin duda alguna el encuentro de esta noche se verá concurridísimo, ya que será el match de prueba del boxeador Kid Moro.

Moro, como hemos dicho en nuestras anteriores informaciones, es un pugilista de excepcionales cualidades. Su escuela es completamente nueva para nosotros. Es un individuo de una rapidez y de un dominio del ring, verdaderamente asombrosos. Es el prototipo del peleador norteamericano. Sus golpes cortos y de fuerte punch, hacen de él un peligrosísimo rival de nuestros boxeadores peso liviano.

Aparte de las exhibiciones que ha hecho en esta capital, que lo han revelado como uno de los más preparados de los boxeadores que últimamente nos han viistado, tenemos de él muy buenas referencias. Se dice que en Panamá logró hacer lucido papel con hombres de categoría más alta. Su carrera pugilística es corta y honrosa. De 50 matchs que ha sostenido, no ha conocido la derrota, y ha triunfado en 40 por knock-out.

Su contendor de esta noche, Carlos Pérez, es buen rival para Moró, y estamos seguros sabrá hacerle frente, ya que subirá al ring en excelentes condiciones de preparación. En su entrenamiento con Willy Murray, pudimos ver con satisfacción el buen estado y el progreso de este boxeador.

En resumen, el match de esta noche es de un atractivo especial. Nuestros aficionados pueden ir seguros de presenciar un encuentro serio y científico.

Un buen atractivo para la sesión de esta noche, es la presentación del campeón peso mosca Guillermo Osorio, que pelará seis rounds con el competente boxeador de su categoría, Luis Vidal.

Debemos anticipar que tuvimos ocasión de visitar el local en que se efectuará el match, y podemos adelantar que reune todas las comodidades del caso.

FEDERACION DE BOX DE CHILE. — JURADO PARA EL MATCH DE HOY. — Para el control del match Carlos Pérez - Kid Moró, se ha designado a las siguientes personas:

Comisión Municipal de Supervigilancia, señores: Benjamín Tallman, Luciano Hiriart y Alfredo Vergara.

Referee, señor Ventura Debezzi.

Cronometradores, señores: Felipe Geisse y José Levi.

Anunciador oficial, señor José Luis Villalón.

Inspector de ring, señor Alfredo Goyeneche.

Médicos asistentes: Drs. Contreras M. y Paredes.

Interventor de boletería: señor Ebúspide Letelier.

TURF

CLUB HIPICO

LOS TRABAJOS DE AYER

Pista de carrera

Resbalosa, conducida por S. Miranda, largó 1,100 metros en 1.12 2|5.

—Rex White, montado por S. Ponce, pasó fuerte 1,400 metros.

—Masovia, manejada por D. 2.o López, movió al carrerón 500 metros en 35; siguió la vuelta suave, largó 700 metros en 41 1|5.

—Caucasia, montada por J. Vergara, atropelló 900 metros en 1 2|5.

—Dantie Lassie, conducida por N. Oteiza, largó 1,100 metros en 1.15.

—Durbar, montado por A. Molina, y Mackensie, por S. Ponce, pasaron 1,100 metros fuerte llegando iguales.

—Sebastopol, piloteado por D. 2.o López, movió 700 metros en 43.

—Rezongona, manejada por S. Miranda, cotejó 1,100 metros en 1.12 3|5.

Pista de arena

—Priorato, montado por S. Miranda, pasó 1,600 metros a voluntad en 1.57 3|5.

—Mary Garden, con la monta de un aprendiz, movió 400 metros en 26 2|5; después de un descanso repitió la misma distancia en 27.

—Mrs. Joe, manejada por A. Godoy, largó 1,200 metros en 1.21 3|5.

—Porto Alegre, conducido por P. Quezada, movió 400 metros en 25 3|5; después de un corto descanso repitió igual distancia en 26.

—Cervantes, montado por J. Oregón, y Normandía por un aprendiz, pasaron una vuelta fuerte.

—La Victoire, dirigida por L. A. Orellana, movió 600 metros en 41, siguió la vuelta suave, repitió la misma distancia en 41 1|5.

NOTICIAS DIVERSAS

Los trabajos de ayer.—Debido a la neblina de ayer en la mañana, nos fué imposible tomar nota de los primeros apronte efectuados, solamente pudimos anotar los de última hora, tanto en la pista de carrera como en la de trabajos.

Pedro J. Marchesini.—Todos los pensionistas del señor Jenaro Fronda, que estaban a cargo de este preparador han pasado a cuidarse bajo la dirección de Pedro Tonelli.

RIFA

El 30 del presente tendrá lugar la rifa del chalet a beneficio de la Iglesia Población María. Los boletos, cuyo valor es de un peso, cada uno, se venden en Bandera 147, Santo Domingo 1211 y en la oficina, San Pablo 1274.

x-2463-19-d

Globéol

y la Anemia

Convalecencia
Neurastenia
Insomnios
Agotamiento nervioso

Remineraliza los tejidos. Alimento el músculo y el nervio.

Tonico vivificante aumenta la fuerza de vivir.

Comunicación a la Academia de Medicina de Paris el 7 Junio 1910.

Establecimientos Chatelain, 2, rue Valenciennes, Paris. Concesionario para Chile: Am. Ferraris, Teatinos 70, Santiago.

Arrebatada a la anemia por el GLOBÉOL

« Extracto total del suero y de los glóbulos de la sangre, el *Globéol* es incontestablemente el más activo de los productos, de todos los preparados orgánicos o minerales ponderados como reparadores de la sangre. Es al mismo tiempo el mejor de los tónicos nerviosos conocidos, lo que le permite devolver rápidamente la facultad de dormir a aquellos que la perdieron a consecuencia de agotamiento nervioso. »

Dr. DELSAUX,
Médico sanitario marítimo.

Gyraldose

Para la higiene intima de la Mujer

Preparada en los Laboratorios del **URODONAL** y presentando las mismas garantias científicas

OPINIÓN MEDICA:

« En resúmen, nuestras conclusiones, basadas en numerosas observaciones hechas con *Gyraldose*, condúcennos á aconsejar siempre su empleo en las numerosas afecciones de la mujer, especialmente en la leucorrea, prurito vulvar, uretritis, metritis, salpingitis y todas veces que el médico quiere hacer la antisepsia de las partes vaginales y modificarles los flujos, acordandose de la conocida sentencia: « *La salud de la mujer depende de su higiene intima.* »

Dr. ENRIQUE RAJAT,
Docteur en Ciencias de la Universidad de Lion, Jefe del Laboratorio de los Hospicios Civiles, Director de la Junta Municipal de Higiene de Vichy.

Toda mujer que la usa de mañana y al acostarse conserva un bienestar perfecto y se asegura contra las molestias que pueden turbarla.

Establecimientos Chatelain, 2, rue Valenciennes, Paris.
Concesionario para Chile: Am. Ferraris, Teatinos 70, Santiago.

PREVENCIÓN ÚTIL A LOS

Blenorragicos.

Antes de empezar cualquier tratamiento el enfermo debe saber que la Blenorragia, es una infección localizada exclusivamente en el canal de la uretra, siendo lógico combatir el microbio donde está localizado sin necesidad de estropear el tubo digestivo con píldoras o medicamentos internos.

El Dr. MARTIN, de PARIS, lo prueba irrefutablemente en su tratado claro e ilustrado: "LA BLENORRIAGA Y SU TRATAMIENTO", enviado **GRATIS** y sin compromiso a cualquier solicitante, contra franqueo $ 0,10. Discreción absoluta.

The Monument Chemical Co.
London

Casilla N.o 2196. SANTIAGO

Cafées y Tées

Los más exquisitos que se expenden en Santiago.
MANTEQUILLA HOLANDA
la más económica y de excelente calidad.
Nuevo Gran Depósito de Cafées y Tées
"CAFE BUENOS AIRES"
AHUMADA 50

19-D

PROXIMAMENTE

La Casa Ideal de los Novios

ESTADO 270

19-D

Llegaron géneros

para muebles y cortinas. Ultimas novedades. Véndense por cuenta del fabricante.

CASA SECKEL
MONJITAS 753

6-E

Dr. GIANELLI

Especialidad en sífilis, piel y vías urinarias.
21 DE MAYO 562
Consultas: 1 a 3.

Farmacia y Droguería
CENTRAL
Estado 349, al lado de la casa Gath y Chaves.

BAÑOS

de fierro fundido esmaltados y enlozados.

CALENTADORES

a gas para baño, de funcionamiento automático. Producen agua caliente instantáneamente.

LAVATORIOS de mármol y de loza.
W. C. silenciosos con estanques de loza y de fierro enlozado.
BIDETS, repisas de vidrio, pañeras, jaboneras, etc.
INSTALAMOS TODOS NUESTROS ARTEFACTOS

Casa SANTIAGO WEBB & Co.
Gas. 1767-Estado 156-158-170
Teléfono Inglés 3176 - 3177

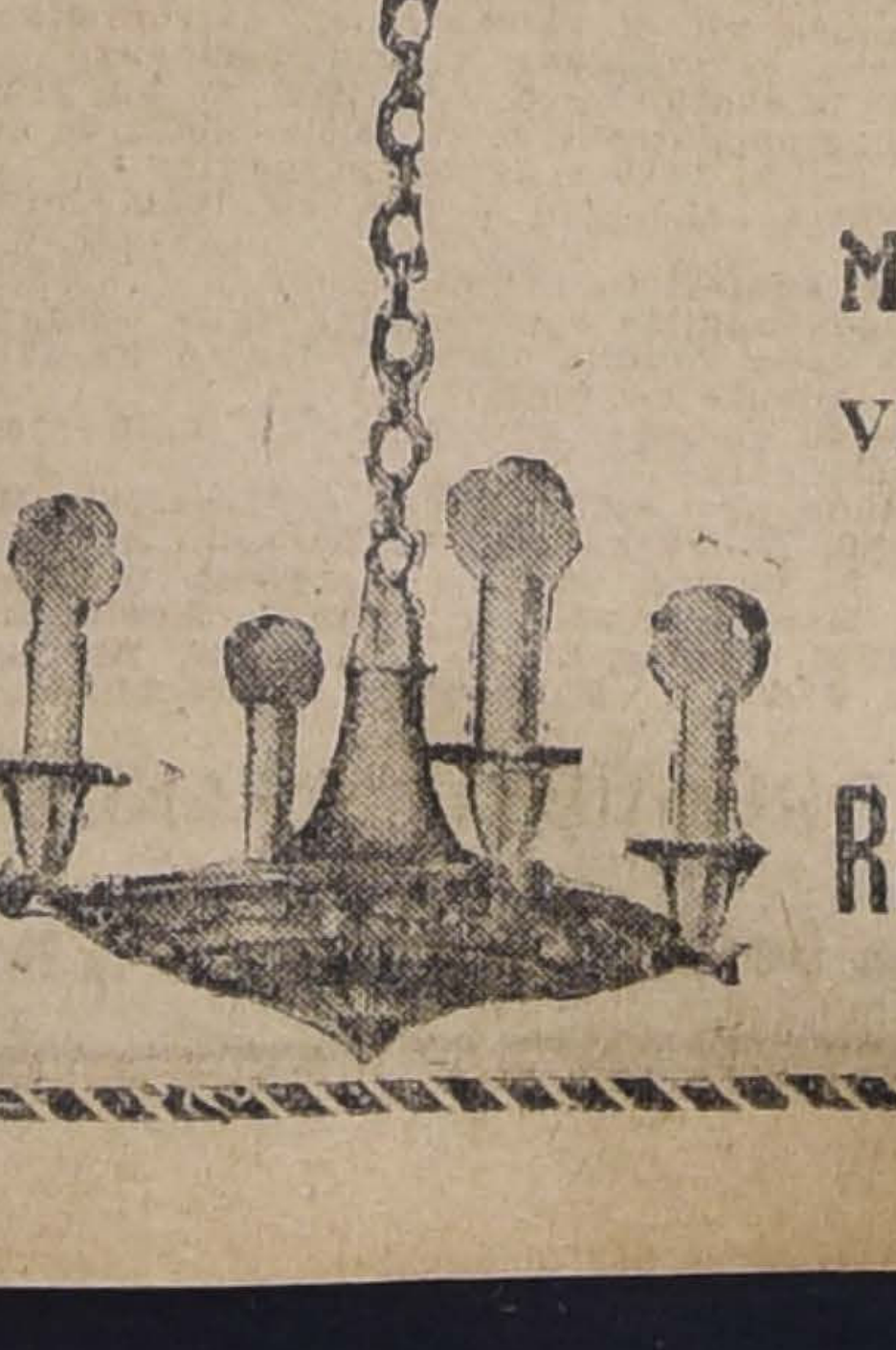

ARAÑAS
ELECTRICAS
MODELOS NUEVOS

VISITEN
NUESTRA
EXPOSICION

Raab, Bellet y Cía.
ESTADO 235

Informaciones Comerciales, Industriales y Agrícolas

FERIA DEL MATADERO
(Sociedad Anónima)

Placer 960. — Estación San Diego

Transacciones al peso en la feria del 17 de Abril de 1919:

3 bueyes con 1,775 kilos, a $ 0.86.
1 buey con 790 kilos a 0.83 1|2.
4 bueyes con 3,220 kilos a 0.83 y medio.
5 bueyes con 3,440 kilos a 0.83 y medio.
6 bueyes con 4,070 kilos a 0.79 y medio.
5 bueyes con 2,800 kilos a 0.76.
6 bueyes con 3,390 kilos a 0.76.
6 bueyes con 4,050 kilos a 0.75.
4 bueyes con 2,190 kilos a 0.75.
3 bueyes con 2,440 kilos a 0.74.
4 bueyes con 2,725 kilos a 0.74.
4 bueyes con 2,540 kilos a 0.70 1|2.
1 buey con 560 kilos a 0.68.
2 bueyes con 1,410 kilos a 0.66 1|2.
1 buey con 570 kilos a 0.60 1|2.
6 novillos con 3,510 kilos a 0.81.
10 novillos con 4,700 kilos a 0.72 1|2.
4 novillos con 1,830 kilos a 0.72.
7 novillos con 3,050 kilos a 0.66 y medio.
5 vacas con 2,605 kilos a 0.76.
10 vacas con 4,530 kilos a 0.73 1|2.
4 vacas con 1,930 kilos a 0.73.
10 vacas con 4,000 kilos a 0.69 1|2.
9 vacas con 4,310 kilos a 0.69 1|2.
12 vacas con 5,110 kilos a 0.68 1|2.
4 vacas con 1,710 kilos a 0.64 1|2.

El ganado debe remitirse a Feria del Matadero (Estación San Diego), y la correspondencia a Placer 960.

MATADERO PUBLICO

ENCIERRA PARA HOY

Abril 19.

Ayer se efectuó en los corrales del Matadero Público la siguiente encierra de ganado para la venta de hoy:

Ganado grande

Bueyes	76
Novillos	87
Vacas	276
En vara	16
	455

Ganado menor

Corderos	1588
Cerdos	204
Terneros	41
	1833

NOTICIAS VARIAS

BANCO DE LA NACION ARGENTINA

Ha sido nombrado subsecretario del Banco de la Nación Argentina el señor Carlos J. Botto, en reemplazo del señor Jorge Martínez, quien fué jubilado. Esa designación se recibió bien en la institución, por tratarse de un meritorio jefe, cuya carrera, desde el puesto de auxiliar, por sucesivos ascensos, le lleva ahora al personal superior.

FUSION DEL BANCO ANGLO-SUD-AMERICANO CON OTROS BANCOS BAJO EL NOMBRE DE "BRITISH OVERSEAS BANK"

(Del Boletín de la Bolsa Comercial de Valparaíso del 15 del presente)

Desde algún tiempo ha estado llamando la atención la tendencia de los bancos de Gran Bretaña, de formar nuevas y más poderosas empresas financieras por medio de la fusión de los antiguos establecimientos de crédito, muchos de los cuales eran firmas particulares, siendo el objeto principal robustecer su comercio de ultramar.

A este mismo respecto citábamos hace poco algunos párrafos de un discurso, pronunciado en la reunión general de accionistas por sir Robert Harvey, presidente del Banco Anglo-Sud-Americano, en los que dejaba constancia de los arreglos que la institución que representa, había hecho con bancos de la Metrópoli y de los principales puertos ingleses para representarlos en Sur-América y de los acuerdos con otros bancos transatlánticos británicos para que el Banco Anglo Sud-Americano fuese representado por ellos en los países donde no tuviera sucursales, evitando así el establecimiento de sucursales por una recíproca representación.

Los propósitos de fusión anunciados por sir Robert Harvey, vemos que están ahora en vías de realizarse, pues el "Economist" de Londres, de 1|3|19 dice que sus informaciones le permiten asegurar que está en formación un nuevo gran banco que se denominará "British Overseas Bank" (Banco Británico Transatlántico), el que, dentro de algunos meses y una vez autorizado en conformidad a la ley, iniciará sus operaciones.

Los nombres de los Bancos que aparecen como adherentes a esta combinación son los siguientes: Banco Anglo Sud-Americano Ltdo.; Glyn, Mills, Currie y Co.; The Northern Banking Company Ltd; The Union Bank of Scotland Ltd.; y Williams Deacons Bank Ltd.

COMPAÑIA DE SALITRES Y FERROCARRIL DE AGUA SANTA

Según memoria presentada el Martes 15 del presente, a la junta general de accionistas de esta compañía, se ha obtenido una utilidad líquida de £ 88.068 1|2 durante el segundo semestre de 1918. De esta cantidad se deducen £ 15,000 pagadas por dividendos de 2 1|2 o|o en Enero último y £ 35,000 por gastos de paralización de 3 de sus oficinas, y el resto se destina a diferentes fondos de reserva y de amortización.

De la producción del presente año no se ha podido vender hasta ahora un sólo quintal. Asciende la producción del primer trimestre del año en curso a 268,283 quintales, elaborados en las oficinas de Agua Santa y Primitiva. La existencia asciende a 519,406 quintales; comprende 251,383, sobrantes del semestre anterior, cuya producción total había sido de 653,685. Las ventas del semestre habían sido de 605,000.

EMISION DE MONEDAS DE NIQUEL EN FRANCIA

Se anuncia que en breve se efectuará la emisión de nuevas monedas de níquel, por valor de noventa millones de francos.

INFORMES AGRICOLAS

Liverpool, Abril 5.—En la India se estima oficialmente, la cosecha de trigo en las provincias centrales, en 92 por ciento, y las de lino, en 41 por ciento. La condición de las mismas se conceptúa buena.

PROGRESOS DE PUERTO VARAS

Puerto Varas es en la actualidad una de los principales balnearios con que cuenta la provincia de Llanquihue. El progreso que ha alcanzado en los últimos años es evidente.

Los vecinos se empeñan en impulsar este progreso y trabajan en el establecimiento de un Banco que sirva de propulsor del comercio y de las industrias radicadas en la próspera zona que comprende las poblaciones denominadas Octay, Frutillar, Llanquihue y El Volcán.

Los industriales y agricultores de Puerto Varas estiman que el Banco de Chile haría espléndidos negocios si estableciera allí una agencia. Insinúan a esta institución, como igualmente al Banco Unión-Osorno, el estudio de la plaza para que resuelvan con pleno conocimiento de causa la creación de una oficina en la nombrada población.

LA PESQUERIA EN LA REGION AUSTRAL

El desarrollo de la industria pesquera, sigue en un ostensible progreso. Según informaciones oficiales suministradas por el guarda pesca, sólo en el puerto de Calbuco, provincia de Chiloé, hubo el siguiente movimiento .

Choritos,	524,850 kilos.
Cholgas,	77,400 kilos.
Ostras,	11,027 kilos.
Centollas,	4,460 kilos
Picos,	5,900 kilos.
Locos,	720 kilos.
Seco surtido,	48,800 kilos.
Robalos,	27,580 kilos.
Pejerreyes,	6,390 kilos.

Es de advertir que estas cantidades se refieren sólo a lo que ha entrado al puerto de Calbuco y no a lo que de él se ha despachado a las provincias vecinas.

Estos datos que se refieren al puerto ya nombrado, muestran con claridad la importancia de esta industria y la conveniencia de que nuestros capitalistas se ocupen de impulsarla, y el deber del Gobierno de dictar cuanto antes las leyes protectoras de la industria de la pesquería.

IMPORTANTE NEGOCIACION

En Antofagasta, hace pocos días, fué firmada la escritura de la venta que hace don Hernán García del establecimiento "El Cobre", instalado en ese puerto, a los señores Aquiles Concha y Lautaro Ponce.

El valor de la negociación es de $ 500,000.

COMPAÑIA AZUFRERA

En Arica se ha organizado la compañía azufrera "Puguintica", con un capital de $ 1.700,000, divididos en 170,000 acciones de $ 10, pagaderas por cuotas bimestrales equivalentes al cinco por ciento de su valor.

En Tacna, Iquique y en Bolivia se han colocado numerosas acciones, pues se estima un negocio la explotación de yacimientos con más de 18 millones de toneladas de azufre, de una ley superior de 95 por ciento.

Se abrirán agencias en Iquique, Antofagasta, Taltal, Copiapó, Serena, Valparaíso y Santiago.

NUEVOS YACIMIENTOS CARBONIFEROS

Se ha hecho un ensayo del carbón extraído en la mina descubierta en Quetalmahue, provincia de Chiloé, que tiene una extensión de 2,000 cuadras cuadradas de superficie, y distante 7 kilómetros hacia la parte sur de los yacimientos carboníferos de los señores Bertín, Bórquez, Boudrán, Cavada y otros.

El ensayo se hizo en una lancha del servicio de aduana; se llenó la caldera de la lancha con 500 litros de agua fría, levantó presión de 50 libras a la hora de encendidos los fuegos, y 20 minutos después la elevó a 85 libras, presión con la cual la lancha fué puesta en marcha forzada por espacio de 30 minutos.

El humo que despide el carbón al encenderse es escaso, muy poco denso, lo que lo hace adecuado para el uso de los buques de guerra.

La cantidad de carbón que se quemó durante este ensayo fué de 47 kilos, dejando como residuos un poco de ceniza, 2 kilos de buen coke y poca escoria.

PRECIOS GARANTIZADOS PARA LOS CEREALES EN ESTADOS UNIDOS

Liverpool, Abril 5.— Por resolución de la fecha, el Gobierno ha garantizado para los productos agrícolas de la cosecha de este año, los siguientes precios:

Trigo, 71 chelines y 11 peniques por quarter de 480 libras; cebada, 61 chelines y 6 peniques por quarter de 400 libras; avena, 44 chelines y 1 penique por quarter de 312 libras. Los agricultores recibirán pago de las diferencias entre los citados precios y los actuales. Equivalen esos precios, garantizados, en moneda legal argentina, a $ 40.17 por 217,720 kilógramos; de trigo, $ 35.21 por 181,400 kilógramos de avena.

ESTADO DE LOS CULTIVOS EN FRANCIA

Se anuncia oficialmente que el resultado comparativo sobre el estado de los cultivos al 1.o de Marzo de 1919, da las siguientes cifras: trigo de invierno, 69 en 1919 contra 72 en 1918; centeno, 70 contra 73; cebada, 70 contra 71; y avena, 68 centro 71.

TRANSACCIONES DE PROPIEDADES

Doña Emeteria, Clementina, Rosario, Mercedes y Cirilo Vargas Manríquez, compraron a doña Eduvijes Manríquez v. de Vargas, la casa y sitio N.o 315 de la calle San Francisco en $ 33,612.40.

—Don Eliseo Jara Espinosa, compró a la Caja de Retiro y Previsión Social de los Ferrocarriles del Estado, la casa y sitio N.o 3054 de la calle Antofagasta en $ 5,000.

—Don Rogelio García, compró a don P. Jiménez la parte poniente del sitio N.o 16, manzana F., Población Recoleta, en $ 2,000.

—Doña Sara Valenzuela, compró a don Luis Morales el sitio N.o 200, Población F. García, en $ 1,950.

—Don Emilio Lavanchy, compró a don Nicolás González y Nicanor Fajardo los sitios N.os 11, 12 y 13 de la Población Bleriot, en la cantidad de $ 7,250.35.

—Doña Javiera Miranda v. de Rivera, compró a don Guillermo Chaparro la casa y sitio N.o 631 de la Avenida Vicuña Mackenna, en $ 145 mil.

—Don Hugo Keymer compró a don Carlos Henríquez una propiedad N.o 165 de la calle Santa Isabel, en la cantidad de $ 15,000.

—Don José M. Huerta, compró a don Alfredo Bowey un sitio en la Población Manuel Rodríguez, en $ 2,898.70.

—Don José Gacitúa, compró a la Caja de Retiro y Previsión Social de los Ferrocarriles del Estado, la casa y sitio N.o 1,071 de la calle 5 de Abril en $ 7,836.68.

—Doña Laura Herrera C. compró a don Plutarco Miranda el sitio y edificio N.o 560, Pasaje Walker Martínez, en $ 1,950.

—Don José M. Ramírez A. compró a don Augusto Ouward el sitio N.o 87, manzana I, de la Población París, en $ 1,681.

—Doña Mercedes C. Noguera, compró a doña Pilar Opazo (por adjudicación) las 3 catorce avas partes de la propiedad N.o 1,352 de la calle Agustinas, en la cantidad de $ 31,748.94.

—Doña Laura Noguera es dueña de las tres catorce avas partes de la propiedad N.o 1,350 de la calle Agustinas, (adjudicación), en la partición de los bienes de doña Pilar Opazo de Noguera en $ 31,748.94.

—Doña Victoria Noguera es dueña de las tres catorce avas partes de la propiedad N.o 1,352 de la calle Agustinas (adjudicación) de doña Pilar Opazo en $ 30,748.94.

—Doña Aurora Mira de Vergara compró a doña Fanny Elfrida Milcher de Michelson Rosechauer, varios sitios en la Población Germania, comuna de San Miguel, en $ 118,717.

Doña María Mercedes Ugarte compró a don Gustavo García la propiedad número 1,536 de la calle San Luis en $ 95,000.

—Don Guillermo Celedón O. compró a doña Mercedes Lanas v. de Lanas el sitio y casa número 559 de la calle Amunátegui en la cantidad de $ 63,500.

—Don Humberto Reynalds compró a don Pedro Rovisich el sitio y casa número 759 de la calle Cueto en la cantidad de $ 54,600.

—Doña Clotilde Araneda compró a don Carlos Jerónimo Avalos una propiedad en la Población Maestranza en la cantidad de $ 9,550.

—Don Marcos Romo compró a doña Beatriz v. de Romo la propiedad número 1,146 de la Avenida General Saavedra en la cantidad de $ 5,000.

—Don Vicente Padilla Yáñez compró a la Caja de Retiro y Previsión Social de los Ferrocarriles del Estado de los Ferrocarriles del Estado el sitio y casa número 1730 de la calle San José en la cantidad de $ 13,000.

—Don Manuel Salas Rodríguez, compró a doña Laura Flores de Salas la propiedad No. 834 a 546 de la calle Santo Domingo, en $ 170 mil pesos.

—Don Juan de Dios Tapia, compró a la Caja de Retiro y Previsión Social de los Ferrocarriles del Estado la casa y sitio No. 4 de la calle Nicolás Palacios, en $ 20,000.

—Doña Elisa Anabalón, compró a doña Teresa Clark de Echaurren, el sitio y casa No. 137 de la calle Campo de Marte en $ 8,000.

—Don Víctor Rivera Riesco, compró a la Caja de Retiro y Previsión Social de los Ferrocarriles del Estado la casa y sitio No. 630 de la calle Capuchinos, en $ 39,000.

—Doña Elisa Frich v. de Frich, compró a don Adolfo Waissbluth, la casa y sitio No. 1456 de la calle Chiloé en $ 26,000.

—Don Pedro María Rodríguez, compró a don Adolfo Waissbuth la casa y sitio No. 1456 de la calle Chiloé, en $ 25,000.

—Don Ricardo Viera Robles, compró a don Alberto Lara Verdejo una casa en la calle General Gorostiaga, en la cantidad de $ 2,500.

—Don Guillermo Otto compró a don Ramón Frascara, 2 propiedades en la Población Estampa, en la cantidad de $ 2,810.

—Don Eduardo Moore Bravo, compró a doña Carmela Bravo Guzmán, las casas No. 102, 110 y 120 de la calle Vergara, en la cantidad de $ 110,000.

—Doña Sara Cuevas compró a don Nicolás González Díaz el sitio No. 721 de la Población F. García, en la cantidad de $ 3,000.

—Don Jaime Ribot Sureda compró a don Perfecto Juan Miñano, unas propiedades en la Av. Ecuador, en la cantidad de $ 18,000.

—Don Aurelio Pereira, compró a don Evaristo Santos la casa y sitio No. 77 a 79 de la calle Carmen, en $ 60,000.

—Don José Luis Villalón, compró a don Manuel Pereira la propiedad No. 1058 de la Avenida Francia, en la cantidad de $ 12,000.

—Don Hagbard Holmgren, compró a don Heine Holmgren una propiedad en la Población Slack, en la cantidad de $ 40,000.

Bruna, Sampaio & Co.

Valparaíso: Blanco 853.
Santiago, Huérfanos 768

VENDE SACOS PARA PRODUCTOS
CEBADEROS - TRIGUEROS - PAPEROS
IMPORTACION DE GENEROS

$ 0,80 ¿Por qué gasta Ud. dinero? Lea, le interesa.

Pentalina Agua Purgante Gaseosa

NO PRODUCE DEBILITAMIENTO NI MALESTAR DURANTE SU ACCION

PENTALINA por su agradable gusto y eficaz efecto, supera a todas las aguas purgantes.
PENTALINA no produce estitiquez, como la generalidad de las aguas purgantes.
PENTALINA no contiene ninguna sal nociva.
PENTALINA no provoca náuseas.
PENTALINA, debido a su acción suave, puede usarse para corregir las inflamaciones de los intestinos.
PENTALINA cura los malestares de las indiscreciones cometidas en el uso de alimentaciones o bebidas alcohólicas.
PENTALINA es beneficiosa en el reumatismo, extreñimiento, indigestiones, fiebres, diarreas, biliosidades e intoxicaciones.
PENTALINA, debido a la matemática exactitud de su preparación, a la pureza de sus componentes y a su buen sabor, es considerada por el público la reina de las aguas purgantes.
PENTALINA, al ensayarla, encontrará que en todo corresponde a sus indicaciones.
PENTALINA es la más equitativa en su precio.
PENTALINA no debe confundirla con ninguna agua purgante.
PENTALINA exija que cada botella lleve la marca de fábrica y sobre la tapa de la cápsula de metal.
PENTALINA ha merecido el más alto aplauso ante todas las eminencias médicas del país.
PENTALINA, recomendada por los doctores señores: G. Martínez, O. Philippi, M. Amaral, L. Vargas S., V. Larraín, J. Lavín, R. Barahona, R. Aguirre, R. Barros, Barros Borgoño, Castañeda L., J. Infante, L. Salas O., Barros Ovalle, A. León A. Ayala, Mandiola, C. Gutiérrez, R. Ibáñez, E. Sepúlveda, Eastman, Sommers, A. Fritz, H. González, O. Cádiz, J. M. Bustos, L. Barahona.

POR MAYOR:
VIÑES Hnos. COMPAÑIA 2065
DROGUERIA FRANCEL AHUMADA 243

$ 0,80-Precio de la botella por menor-$ 0,80

19-D

GUIA PROFESIONAL

ABOGADOS

ARTURO ALESSANDRI
ARTURO ALESSANDRI R.
VICTOR ACEVEDO L.
Domicilio y estudio, Delicias 1158. Horas de oficina: 9 a 11.30 y de 16 a 18.30. Tel. Ing. 1414. Tel. Nac. 1833.

CARLOS A. RUIZ B.
Morandé 432.

ERNESTO BARROS JARPA
Gálvez, 88. Teléfono 1845.

CLARO Y Cía.
Luis Claro Solar, Samuel Claro Lastarria, Héctor Claro Salas, Fernando Claro Salas. Morandé 231. Teléfono 2355.

ALCIBIADES CARRILLO
Trasladóse Bandera 161. Casilla 1214

LUIS MALAQUIAS CONCHA S.
Asuntos civiles, criminales, accidentes, apelaciones. Compañía 1065. Casilla 1088.

VICTOR CELIS MATURANA
LEON DEPASSIER
Oficina de asuntos judiciales. Morandé 432. Casilla 2853.

J. ENRIQUE COSTA
y JORGE COSTA
Teléfono 1076. Santo Domingo 1131.

ALBERTO DURAN B.
Santo Domingo 1145. Casilla 2914.

FERNANDO ERRAZURIZ TAGLE
Notario Abogado. Bandera 345. Casilla 926. desde las 9 h. a las 18 h.

HERNAN ECHEVERRIA C.
Morandé 244. Domicilio, Carrera 172

JORGE ERRAZURIZ TAGLE
Morandé 434. Casilla 2592.

NICANOR ELGUETA N.
Galería Alessandri 19-A (altos). Teléfono Inglés 586.

FERNANDO MOLLER BORDEU
ROBERTO URZUA PUELMA
Morandé 291. Piso 2.o, Of. 14.

FERNANDO FIGUEROA B.
CARLOS VICUÑA FUENTES
Estudio: Catedral 1355. Casilla 3694 Teléfono 930.

ARTURO FERNANDEZ P.
Morandé 450. Teléfono Inglés 27.

GALV. GALLARDO NIETO
Ahumada 168, altos. Teléf. 2343.

BELFOR FERNANDEZ
Abogado. Horas: 11-12 y 15-18. Morandé 440, altos 1016-D-8

DANIEL FELIU
OSCAR FELIU H.
Merced 557. Teléf. 582. Casilla 3277

JORGE GALLARDO NIETO
Asuntos civiles y criminales.— Morandé 356. Teléfono 1956.

MANUEL GAETE FAGALDE
Notario-abogado, Huérfanos 1242. Teléfono Inglés 1355. De 9 a 18.30. Domicilio: Vergara 261.

EDUARDO GREZ PADILLA
Catedral 1425. Teléfono 1144.

HECTOR ARNALDO GUERRA
Juicios criminales y civiles. Estudio y domicilio: Sto. Domingo 1175.

RAMON SEGUNDO GIMENEZ
Morandé 450. Piso 2.o, Oficina 33. De 10-11 y 15-17.

MARTIN Y HERNAN
FIGUEROA ANGUITA
San Antonio 717. Teléfono 1681.

OSVALDO HEVIA L.
Morandé 244. Casilla 1831.

BERNARDINO LEIVA
Abogado. Bandera 526. x-9168-21-a

IGNACIO MARCHANT S .
Abogado. Puente 681.—De regreso al país atiende personalmente su estudio.

LORENZO MONTT
AMBROSIO MONTT WILMS
Compañía 1207.

MANUEL MERINO E.
LUIS MERINO E.
Arturo Prat 506. Estudio: Huérfanos 1235. Casilla 1207. Teléf. 2077.

ROBERTO DE PETRIS
Morandé 251. Teléf. 363. Casilla 4044. Juicios civiles, criminales y de comercio. Asuntos de jurisdicción voluntaria. Alegatos de provincia. Consultas.

NAZARIO CHACON DEL CAMPO
Morandé 466. Casilla 3211. Teléfono 966.

ARMANDO QUEZADA A.
PEDRO AGUIRRE C.
PEDRO DAZA BRANTES
Casilla 2861. Morandé 432.

GUSTAVO ROJAS
Trasladó su estudio a Huérfanos 1153, Of. 24. De 10-12 y 15-18.

HUBERTO SALGADO GALLARDO
Causas civiles, criminales, alegatos Corte Suprema. Bandera 152 y Puerto San Antonio.

ENRIQUE TAGLE MORENO
GUSTAVO KALTWASSER DIAZ
Estudio: Huérfanos 1153. Cas. 855.

LEOPOLDO URRUTIA
Banco Hipotecario de Chile, de 11 a 12. Santa Rosa 128, de 14 a 18.

MEDICOS

Dr. LUIS ARAOS
Consultas 14-16. Agustinas 2772. Teléfono 2795.

Dr. ARNELLO
Cirugía. Anestesia general. Venéreas. Consultas: García Reyes 17, de 12-15. Hospital S. Vicente 16-18.

Dr. AMARAL
Estudios en Europa. Partos enfermedades señoras. Catedral 1694.

Dr. AGUILAR
Cirugía. Sífilis. Enfermedades señoras. Consultas 13-15. San Isidro No. 229.

Dr. AMENABAR OSSA
Oculista 14 años Europa, 3 años médico director Hospital Ojos Condado Stafford (Inglaterra). Merced 494. De 13.30-16. Clínica y Pensionado. Av. Matta 1131. De 9-10.

Dr .ALCAINO
Oídos, nariz, boca, garganta. Especialista. Hospitales Niños y Salvador. Consultas: 14-17. Dieciocho 257. Teléfono 257.

Dr. LEONIDAS AGUIRRE A.
Especialista enfermedades de niños y afecciones pulmonares. Consultas: 10 a 11 y 13.30 a 15.30. San Francisco 116.

AFECCIONES PULMONARES Y NERVIOSAS
Rayos X. Dr. Fontecilla. Estudios Europa. Delicias 1626. 2-4. Regresó.

Dr. ARTURO BARRAZA A.
Vías urinarias, sífilis. Puente 557 De 15 a 18

.. Dr. ARAYA ECHEVERRIA
Cura las enfermedades nerviosas y mentales con las aplicaciones electroanestésicas. Catedral 1867.

Rr. FUENZALIDA BRAVO
Profesor enfermedades niños. Merced 560. Teléfono 1721. De 14-16.

Dr. BORQUEZ SILVA
Estudios Europa. Pulmón, corazón, estómago e intestinos. Rayos X. De 14-17. A. Prat 80. Teléfono 6019.

Dr. BISQUERTT
Vías urinarias, sífilis. Se trasladó a Moneda 859. 15 a 18. Casilla 2563.

Dr. CARLOS BOLIVAR S.
Alameda 294. Se trasladará el 20 a Delicias 210.

Dr. BUSTOS
Oculista. Vergara 134. Consultas 15 a 16. Teléfono 2204.

Dr. JULIO BUSTOS
Médico de ciudad de Santiago. Medicina interna, niños, sífilis. Recoleta 707. 2-4.

Dr. LUCIO CORDOVA
Medicina general. Consultas: 1 1|2 a 3 1|2. Monjitas 330.

Dr. LEONIDAS CORONA T.
Laboratorio clínico. Delicias 868 (frente a Estado). Consultas de 16 a 18. Teléfono 2483.

Dr. BRAGA CASTILLO
Rayos X. Merced 136. Teléfono 1393. Consultas de 9-10 y de 13-16.

Dr. CARLOS CADIZ
Medicina general. Consultas: 1-3. Delicias 2493.

Dr. MANUEL CALVO MACKENNA
Médico del Pensionado de San Vicente. 13 a 15. Compañía 1309. Teléfono Inglés 596.—Regresó.

Dr. CABEZON DIAZ
Enfermedades de niños. Ortopedia y Cirugía. Consultas 13 a 16. Natanael 142.

Dr. LEON CHONCHOL
Titulado en París. Medicina general. Piel, venéreas. Consultas: 14 a 17. Santo Domingo 739.

Dr. W. E. COUTTS
Estudios en Inglaterra. Consultas de 13 a 17. San Martín 372.

Dr. CARLOS DOREN N.
Cirugía, enfermedades de señoras. Delicias 176. Consultas: 14 a 16.

Dr. ENRIQUE DAVILA H.
Medicina interna. Consultas de 11 a 12. San Ignacio 243.

Dr. EUGENIO DIAZ LIRA
Cirugía de Niños y Ortopedia
Agustinas 1270. Teléfono 2285.

Dr. RICARDO DONOSO
Estudios en Europa. Medicina interna, especialmente pulmón, corazón. Agustinas 619.—13.30 a 15.30.

Dr. PAULINO DIAZ
Moneda 1963. Teléfono 1178. 13 1|2 a 16. Sábados 8 a 12.

Dr. ESPINA
Rayos X. Medicina interna. Estudios en Europa. Delicias 1228, esquina Gálvez. Teléfono Inglés 2102. Consultas 1 1|2 a 4 P. M.

Dr. FRANCISCO EDWARDS
Vías urinarias. Consultas de 14 a 16. Teatinos 14.

Dr. JULIO EASTMAN
Catedral 2673. De 13 1|2 a 15 1|2. Teléfono 2637. Casilla 1571.

Dra. JULIA E. GUTIERREZ C.
Partos, señoras, niños. Delicias 471. Consultas 13 a 16.

Dr. FERRADA ALEXANDRE
Piel, sífilis, urinarias. Compañía 1470. Casilla 2868. De 14 a 17.

Dr. FERRER
Enfermedades internas adultos, niños. Tratamiento especial del asma. Delicias 1234. De 13 a 15.

Dr. ARTURO FRITZ
Medicina general. Jefe Policlínica. Piel y sífilis, 15-17. Huérfanos 1353

Dr. MORAGA FUENZALIDA
Medicina y cirugía de niños. Cochrane 118. Teléfono 2804. 13-15.

Dra. MARINA FUENZALIDA
Unicamente señoras y niños. Consultas de 13 a 15. San Martín 41.

Dr. ENRIQUE GONZALEZ
Estudios Europa. Estómago, intestino, hígado diabetes, obesidad, reumatismo.—2-4. Castro 105.

Dr. ERNESTO GREENE
Estudios Europa. Cirugía, ginecología. Consultas 14 a 16. San Martín 509, esq. Catedral. Teléfono 2860

Dr. ARISTIDES GONZALEZ C.
Prof. extraordinario de Obstetricia Partos, enfermedades señoras. Consultas: 13 a 15. Casilla 1551. Teléfono Inglés 2789. Huérfanos 628.

Dr. GARCIA GUERRERO
Bandera 575. Consultas 15 a 16. Teléfono No. 9,(Santa Elena).

Dr. LUIS GODOY H.
Cirugía y anestesia general. Consultas: 13-16. Delicias 1367. Tel. 2541

LABORATORIO CLINICO
Wassermann (método clásico)
Dr. JAIME VIDAL O., medicina interna. Sífilis. Riquelme 44. Consultas: de 13 a 15.

Dr. JORGE HERRERA ROGER
Médico Hospital de Niños. Teléf. 2679. Delicias 2553. Consultas: 13-15

..Dr. ALEJANDRO INFANTE
Enfermedades de niños. Médico del Hospital de Niños San Luis. Consultas: 13 a 16 Delicias 353.

Dr. ROBERTO JARAMILLO B.
Ejército 707. Teléfono 142, Parque.

Dr. ANDRES KOENIG
Hidroterapia científica, sistema Kneipp. Claras 549. 14 a 15.30.

Dr. A. KORNER ANWANTERD
Estudios en E. U. Cirugía, ortopedia. Consultas: 14 a 17. Santo Domingo 623.

RICARDO KUSCHEL S.
Cirugía general. Consultas: 3 1|2-5 San Antonio 275. Teléfono 1344.

Dr. ARMANDO LEON I.
Médico-cirujano. Catedral 1642. Consultas 13 a 15.

Dr. F. LANDA Z.
Médico de ciudad de Santiago. Rosas 1050. Teléfono 1003. Piel, partos, enfermedades de señoras. 12-16

PROFESOR LUCO
Enfermedades nerviosas y mentales. Merced 336.—13-15.

Dr. MORALES VILLABLANCA
Prat 356. Consultas 11-12 y 6-7.

Dr. MALBRAN
Bandera 736. Enfermedades mentales y nerviosas.—14-17.

Dr. AURELIO MORALES
Vías urinarias, sífilis. Lira 21. 17-19.

BASILIO MUÑOZ P.
Médico cirujano. Consultas de 15 a 16 horas. Catedral 1588.

Dr. CAMPOS MENDEZ
Medicina interna. Corazón, hígado, sífilis. 10-12. Huérfanos 2311 y 14-17. Bandera 62.

CORA MAYERS G.
Médico cirujano. Niños y señoras: consultas de 16-18. Compañía 1607.

Dr. ITALO MARTINI Z.
Ojos, oídos, nariz y garganta. Delicias 227. Consultas 14-16.

Dr. MOUAT S.
Ginecología-partos. Ex-jefe de Clínica Ginecológica Dr. Korner. Se trasladó a Brasil 25. Consultas 13-16

Dr. LUIS MIRANDA O.
Santo Domingo 2959. Consultas de 13 a 15.

SIFILIS
VENEREAS Y PIEL
Dr. F. Grohnert B.
Moneda 1592. Consultas: 14-18.

Dr. MEYER
Ayudante Clínica Universitaria Prof. Korner. Ginecología, medicina interna, especialmente enfermedades señoras. Puente 559. 12 1|2 a 15.

Dr .JUAN MONTENEGRO
Enfermedades de niños. Consultas 14-16. Compañía 1770.

Dr. MEZA OLVA
Estudios en Europa. Medicina interna. Especialmente pulmón, corazón, riñones, sífilis. Laboratorio Clínico. Consultas: 15-16. Dieciocho 263.

Dr. MONTERO
Prof. de dermatología, sifilografía. Piel, sífilis, génito urinarias. Prat 309.

Dr. AURELIANO OYARZUN
Medecina general. Consultas 13 a 15. Santo Domingo 1254.

Dr. CASTRO OLIVEIRA
Garganta, nariz oídos. Estado 62. De 15 a 18.

Dr. OHLERICH
Titulado Alemania y Chile. Medicina general adultos y niños. Compañía 1463. Teléfono 332. Consultas 14 a 16.

Dr. DAVID PULIDO L.
Enfermedades de niños. Santo Domingo 1646. Consultas 13 1|2-16 1|2. Teléfono 2152.

Dra. ERNESTINA PEREZ
Se trasladó a Compañía 1289, casi esquina Teatinos. Consultas de 14-17

Dr. OTTO PHILIPPI
Enfermedades de niños. Santo Domingo 320, esq. San Antonio. Consultas 13-15. Teléfono 2415.

Dr. LEA PLAZA
Enfermedades de sistema nervioso. Monjitas 308. 13-15.

Dr. PAREDES F.
Especialista enfermedades señoras. Jefe Policlínica Prof. Korner. Medicina, cirugía. Amunátegui 33. De 2-4

PROFESOR PARDO
Cirugía y enfermedades de señoras. Consultas: de 14-16. Ejército 119.

Dr. PRUNES
Estudios en Europa. Jefe de Clínica. Piel, sífilis, venéreas. Merced 490. Casilla 2894.

Dr. RICARDO PERALTA G.
Cirugía general, especialmente de niños. Claras 471.

Dr. MARCIAL PARADA
Oídos, nariz, garganta. Delicias 1626. Teléfono 2844. De 15 a 17.

Dr. L. QUINTEROS ENCINA
Médico legista. Cirugía, partos. 13-15. Alameda 239.

Dr. QUIROGA
Puente 559. Consultas 16 a 18. Teléfono 277.

Dr. NACIANCENO ROMERO
Laboratorio Clínico. Puente 559. Consultas: 17 a 19.

Dr. EDUARDO DE RAMON
Clínica, enfermedades de señoras. Consultas: 13-15. Maestranza 340.

Dr. F. RAYO RIQUELME
Cirugía, ginecología, sífilis. Lira 268. Lunes, Miércoles, Viernes, 13 a 15. Mártes, Jueves, Sábado, 17-18.

Dr. JOEL RODRIGUEZ P.
Estudios en Europa. Medicina interna, especialmente estómago, intestinos. Rayos X. Consultas: 14-16. Claras 431.

Dr. SANTANDER
Estudios Europa. Medicina interna, estómago, intestinos. Rayos X. Moneda 821.

Dr. OSVALDO SALAS C.
Catedral 2529. Medicina de adultos y niños. Sífilis. Consultas 13-16. Teléfono 2791.

J. SCHWARZENBERG L.
Enfermedades de niños. Consultas de 13 a 15, excepto Jueves y Sábado. San Antonio 275. Teléfono Inglés 1344.

Dr. CARLOS A. SOMMERS
Consultas: 13-15. Agustinas 1376.

Dr. SUARES ALVAREZ
Especialmente afecciones de la vista. Santo Domingo 1283. Consultas: 13-15.—Regresó.

Dr. RAMON SILVA LEON
Enfermedades de señoras y partos. Catedral 1611.

Dr. SANTANDER
Medicina interna, estómago intestinos. Rayos X .Moneda 821. De 13-15.

Dr. STUARDO
Estudios Europa. Enfermedades niños. Consultas: 13-16. Agustinas 1684.

Dr. TORNERO
Piel, sífilis, venéreas. 13-15 y 15 a 18. Maturana 439.

Dr. TORRES TORRES
Jefe Clínica Prof. Korner. Enfermedades señora, cirugía. Catedral 1249. De 15 1|2 a 17.

Dr. VARGAS SALCEDO
Cirujano. Consultas: 14-16. Teatinos 354. Teléfono 1060.

Dr. A. VALENZUELA R.
Estudios en Europa. Tratamiento sin drogas. Cultura física. Medicación natural. Santo Domingo 843. Consultas 14-16.

Dr. DIAZ VELASCO
Medicina interna. Niños. Sífilis. Consultas 13 a 16. Vergara 474.

Dr. G. E. VIDAL S.
Consultas 14-16. Delicias 2646.

Dr. VALENZUELA LARRAIN
Cirugía general, ginecología. Consultas 13-15, menos los Viernes. Catedral 2092.

Dr. VILLALON
Enfermedades de la vista. Estudios Europa. Santo Domingo 606. Consultas 13-15.30.

Dr. WAUGH ALDUNATE
606| Medicina interna, venéreas, sí-
----| filis. Reacción de Wassermann.
914| Consultas: 14-16 1|2. Catedral 1988. Regresó.

Dr. WIREN
Oídos, nariz, garganta. Claras 471. 2-4. Policlínica, 8 1|2-11 A. M. Sólo para enfermos escasos recursos.

Dr. ZUÑIGA C.
Partos. Enfermedades de señoras. Jefe Clínica Obstetricia. Avenida España 472. Consultas 13-15. Teléfono 111. Parque.

LABORATORIO CLINICO
Dirigido por el Dr. Santander. Reconocimientos de la sífilis, orina, líquido, céfalo-raquídeo, etc. Rayos X. Moneda 821.

DENTISTAS

VICTORINO ALONSO
Dentista. Estudios en Philadelphia. Moneda 1164.

A. ARREDONDO REYES
Dentista. Instalación moderna. Trabajos garantidos. Delicias 2774. (Portal Edwards).

M. AYLWIN T.
Estudios en Europa y Estados Unidos. Delilias 261. Regresó.

Dr. BAHAMONDE INZUNZA
Dentista. Ex-ayudante Clínica Escuela Dental. Extracciones complicadas indoloras. Huérfanos 1353. Ausente.

MAURICIO M. BALTIANSKY
Dentista. Cirugía dental. Enfermedades de la boca. Arturo Prat 935.

F. CAST[illegible] C.
Dentista. Ayuda[illegible] scuela Dental. Especialidad [illegible]s, coronas. Estado 250.

JOSE LUIS C[illegible] A M.
Dentista. Teatinos [illegible] tre Catedral y Santo Domi[illegible]

Dr. GUSTAVO CERDA LOPEZ
Dentista. Cirugía dental, extracciones difíciles. A. Prat 1548.

J. A. CASTRO OLIVEIRA
R. CASTRO OLIVEIRA
Estado 62.

CLODOMIRO CONTRERAS
AAyudante Clínica Operatoria Escuela Dental. Maestranza 340. Consultas: de 13 a 18.

RAFAEL URQUIETA
Consultas diarias y atención nocturna de 21-23. Agustinas 853.

Dr. J. UGARTE DONOSO
Dentista. Compañía 1470. Regresó.

FORTUNATO ENCINA F.
Especialidad puentes, coronas y placas. Agustinas 849.

Dr. JUAN FERRARI CASTELLARI
Cirujano dentista. San Antonio 830. Regresó.

ARTURO SIERRA
Dentista. Compañía 1463. Reabrirá su oficina el 1.o de Mayo.

Dr. A. JAIME GONZALEZ
Cirujano dentista. Agustinas 1220. de 9 1|2 y 14-18.

CORIOLANO LARA VALLE
Ex-ayudante Escuela Dental. Regresó. Av. España 86.

MUÑOZ LOBOS Hnos.
Dentistas. Extracciones sin dolor. Somnoformo. Puentes. San Diego 307-448. Teléfonos 107-108.

Dr. LUIS PELLIZA C.
Especialidad puentes, coronas y planchas. Agustinas 849. Casilla 775.

Dra. ELVIRA ROSAS S.
Bandera 76. Regresó.

Dr. SOTOMAYOR
Dentista graduado Bruselas. Filadelfia. Regresó. Monjitas 728, bajos.

RAFAEL TORO K.
Dentista. Trasladó su estudio Agustinas 2099. Regresó.

Dr. GUILLERMO VELASCO M.
Estudios en Filadelfia. Catedral 1261

INGENIEROS

..ALBERTO LARENAS F.
Ingeniero. Claras 162. Casilla 420.

OFICINA TECNICA
Lorenzo Claro Lastarria, Ing. Civil. Morandé 235. Teléf. 1963. Cas. 1491.

ARQUITECTOS

CARLOS BAÑADOS .WALDNER
Arquitecto. Moneda 1576.

EDUARDO TASSO
Construcciones, transformaciones y reparaciones. Honorarios 8%. Planos, presupuestos. Agustinas 1260.

CORREDORES

LUIS RAMIREZ SANZ Y AUGUSTO OVALLE CASTILLO
Bandera 51-55. Teléf. Ing. 2511.

MATRONAS

LUZ A. DE BUSCHLOH
Matrona. Asistencia toda hora. Manuel Montt 2555.

CRINICA PRIVADA DE OBSTETRICIA
Señora Reyes. Matrona ginecologista. Establecimiento moderno. Atendido por dos cirujanos especialistas. Recibo enfermas de todas partes del país. Curaciones internas. Partos indoloros. Absoluta reserva. Precios módicos. Esmeralda 636.

CELIA CASTILLO
Matrona ginecologista. Clínica Privada. Atiende llamados fuera Santiago. U. Americana 82.

CLINICA
Ana G. Vargas Barrera. Partos, enfermedades señoras. Recibe pensionistas. Cochrane 985.

MATRONA ERAZO
Trasladó su Clínica de Cumming 544 a Huérfanos 2566. Clínica acreditada más de 14 años. Recomendada por los médicos especialistas. Enfermedades de señoras. Curaciones internas. Inyecciones. Recibe pensionistas. Atención fuera de Clínica. Consultas completamente reservadas. Asistencia médica. Servicio especial de coches para las enfermas fuera de Santiago. Precios equitativos.

Mme. E. FRAGNAUD
Matrona francesa. Consultas de 1 a 5. Manuel Rodríguez 647.

"PENSIONADO MURFFI"
Parto pensión $ 40. Curación flores blancas. Examen grátis. Pago vencido. San Diego 360.

MERCEDES ROJAS
San Diego 932. Recibe enfermas cualquier tiempo. Consultas privadas, precios módicos.

CARMELA TORO G.
Pensionistas. Atiende toda hora. Chacabuco 662.

CLINICA Dra. VICENTINA
Especialista partos y enfermedades internas. Pensionado higiénico 4 pesos día. San Diego 57.

ROSA ALIAGA DE N.
Matrona. Aplico inyecciones. Carmen 527.

VARIOS

S. N. HAYASHI
Masaje médico científico. Estudios en Japón. Atiende toda curación de masaje. Claras 490. De 2 a 4.

"ARRUGAS-CICATRICES"
Nada de cosméticos. Notable descubrimiento. Efecto inmediato permanente. Profesor Díaz Gascogne. Miraflores 435.

PEDAGOGO DIPLOMADO
de canto, ex-cantante ópera Pablo Gaedeche. Las Rosas 1789.

MERCEDES NEUMANN OBERG
Profesora de canto titulada. Santa Victoria 358.

CONSULTORIO FEMENINO DE CULTURA FISICA
Vello.—Extracción segura por señoritas competentes bajo vigilancia médico. Masaje, gimnasia, hidroterapia, electricidad etc. Trátanse niños mal desarrollados, anemias, estitiques, reumatismo, obesidad, enfermedades respiratorias, digestivas, defectos pecho, columna vertebral o cara, como cutis seco o grasoso, espinillas, lunares, cicatrices, etc. Masaje de belleza, manual y eléctrico. Santo Domingo 848, entre 21 de Mayo y San Antonio.

INSTITUTO DE BELLEZA
Elva de Tagle. Especialista estética femenina. Extrae el vello radicalmente. Moneda 1037.

INSTITUTO TAQUIGRAFICO PITTMAN
Bandera 84, Santiago, oficina 1
Enseña taquigrafía comercial en inglés y castellano. Traducciones.

Sección Valparaíso

ABOGADOS

ANIBAL CRUZAT O.
Abogado. Prat 72. Casilla 1298.

ENRIQUE A. SKINNER
Prat 109. Teléfono Inglés 889. Nacional 112.

GUILLERMO AZOCAR ALVAREZ
MIGUEL AYLWIN C.
Serrano 238. Teléfono 1588.

AURELIO CRUZAT
Abogado y procurador del número. Estudio: Prat 72.

FERNANDO GANDARA P.
Abogado. Agente General de "La Nación" en Valparaíso. Cochrane 893. Casilla 689.

GUILLERMO RIVERA C.
GUSTAVO RIVERA BAEZA
Calle Serrano 173. Valparaíso.

AGENTES

Y EMBARCADORES DE ADUANA

PEDRO SANTIBAÑEZ G.
Serrano 69. Teléfono C. T. C. 8 Casilla 200. Valparaíso.

CORREDORES

GUILLERMO ARNOLD
Vende chalets, terrenos, fundos. Arrienda casas amobladas. Viña del Mar, Alvares 730. — Valparaíso Prat 69

EL DEPARTAMENTO DE AVISOS
Atiende de las 9 hs. a las 22 hs.
(Hora antigua: 9 A. M. a 10 P. M.)
TELEFONO 3113

AVISOS ECONOMICOS

TARIFA
AVISOS ECONOMICOS
Cada palabra (mínimum 6 palabras por aviso) $ 0,

Descuentos: De 5 a 10 publicaciones seguidas, 5%.—De 11 a 20, 10%.—De 21 a 30, 15%.

SOCIABILIDAD OBRERA

Unión de los Tipógrafos.— Cítase a junta general extraordinaria para mañana a las 15 horas, con el objeto de poner en práctica los nuevos estatutos y reglamento.

En esta misma sesión, se hará entrega del diploma de socio cooperador al señor Luis Malaquías Concha, abogado de la institución.

Federación de Obreros de Imprenta.— Hoy Sábado estará a disposición de los delegados el boletín semanal.

A las 9.30 horas del Domingo 20, se reunirán los miembros de esta institución en asamblea general. La tabla es sumamente importante. Se tratarán informe y balance de tesorería, lo relacionado con el periódico, la celebración del futuro Congreso Gráfico Nacional y otros asuntos que necesariamente merecen la total asistencia.

Local: San Francisco 180.

—Cítase a los delegados para el Lunes 21, a las 19 horas, con el objeto de tratar de la mejor consolidación de los beneficios conquistados por esta organización.

—A las 21 horas de este mismo día, sesionará el directorio.

Sociedad de Baldosistas y Colocadores y Ramos Similares.— Se cita a reunión general a los gremios unidos para el Domingo 20 del presente, a las 21 horas, en el local de costumbre.

Unión de Estucadores en Construcción.— Cítase para hoy a las 17 horas en Santa Rosa 278. Según último acuerdo, se reunirán sólo los Sábados a las 17 horas.

Unión Gremial de Fundidores.— Cítase a junta general para el Domingo 20 a las 10 horas.

Se tratarán las peticiones que la institución hará el 1.o de Mayo a los señores industriales.

Sndicato de Albañiles de Alcantarillado.— Se cita a reunión general para el Domingo 20 a las 21 horas, para tratar sobre el estandarte.

Centro Académico Honor y Amistad.— Hoy a las 21 horas se dará principio al baile social a que han sido invitadas todas las señoritas y caballeros asociados. El director de baile presentará un escogido carnet.

Durante esta reunión y en la tertulia del Domingo próximo, se repartirán entre las señoritas asistentes los números que dan derecho a la rifa a efectuarse este último día mencionado.

—El Miércoles 23 del actual se celebrará junta general impostergablemente a la que se cita a todos los asociados.

Academia de Baile Luis A. Acevedo.— Hoy a las 21 horas, baile a toda orquesta.

Mañana dos fiestas: matinée a las 16 3|4 horas; noche baile familiar.

Centro Recreativo "Federación Instructiva Obrera".— Bulnes 757 (altos).— Hoy a las 21 horas baile familiar, en el que se repartirá a las señoritas las números para la rifa de mañana.

Mañana: matinée a las 17 1|2 horas; noche: baile familiar a las 21 horas, dedicado a las señoritas socias.

Lunes, sesión de Directorio a las 22 1|2 horas.

Unión Federal de Mueblistas y R. S.—En reunión de la junta ejecutiva se acordó citar al personal de maquinistas y carpinteros del taller Americano, calle Manuel Rodríguez entre San Pablo y Sama, a una reunión que tendrá lugar el Domingo a las 9 horas, en el local de la Unión Federal de Mueblistas, Av. Matta 972.

Federación Obrera de Chile, Consejo Federal N.o 3 de Hojalateros y Gásfiters.— Cítase a Asamblea General reglamentaria para el Domingo 20 a las 2 1|2 de la tarde, en Bascuñán Guerrero 542.

Cítase a la Comisión de Contabilidad para el Lunes 21 a las 21 horas, para visar el balance trimestral.

Sociedad de S. M. Bernardo O'Higgins.— Cítase al directorio para mañana a las 10 horas. En esta sesión se fijarán los días de paseo. Pueden asistir los aspirantes a socios.

—Cítase al directorio para mañana a las 10 horas a fin de tomar los acuerdos relacionados con el 14.o aniversario social.

Las diversas comisiones deberán dar cuenta de su cometido.

Sociedad de Pintores en Resistencia.— Acuerdos tomados en sesión del 17 del presente:

1.o Poner en conocimiento del gremio que el contratista don Germán Larrachea se compromete a ocupar a los miembros de esta institución, con las 8 horas de trabajo.

2.o Nombrar a los señores Carlos A. Figueroa y Miguel Prat, en comisión para que asistan a la unificación de los carpinteros que se llevará a efecto el Domingo a las 9 horas en la Avenida Matta N.o 792.

3.o Citar a Asamblea para el Domingo 27 del presente a las 8 horas para la elección del directorio.

4.o Recomendar la asistencia a los que deseen pertenecer a la Universidad Popular Lastarria.

5.o Poner en conocimiento del gremio y de todas las personas que deseen tomar números para la rifa de dos cuadros al óleo, pueden pasar por la secretaría todas las noches, desde las 20 1|2 horas hasta las 22 horas. Precio, un peso el número.

—Cítase al gremio y asociados a asamblea para el Domingo a las 8 1|2 horas.

Local: San Francisco N.o 180.

Sociedad de S. M. Liga del Trabajo.— Beneficio de la Isla de Pascua.— La fiesta literario-musical que se ha organizado para el día 20 del corriente, se ha postergado para el próximo Domingo 27. Se avisa a las personas que deseen tomar entradas, para esta fiesta, que se encuentran a disposición de los interesados en Independencia 306, al precio de 60 centavos platea y galería 30 centavos.

Centro Académico Luis Uribe.— Hoy baile tertulia a las 21 horas. Cítase a junta general extraordinaria para mañana a las 14.30 horas.

CEMENTO
BLANCO EDISON
Para estuco realiza
CASTRO 78
Casilla 1263 - SANTIAGO

Botica Italiana

Botica Italiana, Huérfanos N.o 1020, vende Palatol, el frasco	$ 7.40
Botica Italiana, de Petrizzio, vende Wampole grande . . .	8.40
Botica Italiana, Huérfanos N.o 1020, vende Wampole chico .	4.30
Leche Magnesia Philippi, grande, ofrece Botica Italiana . .	6.50
Bálsamo Bengué, ofrece Botica Italiana, el tubo	2.70
Amerol Parke Davis, frasco grande, ofrece Botica Italiana . .	6.00
Comprimidos Oxicianuro Guillaumin, Botica Italiana, el tubo	4.20
Botica Italiana, Huérfanos N.o 1020, Jabón Reuter	1.50
Jarabe Fellows, frasco grande, ofrece Botica Italiana . . .	10.00
Jarabe Fellows, chico, ofrece Botica Italiana, frasco . . .	7.20
Jarabe Famel, frasco	9.00
Jabón Pears sin perfume, ofrece Botica Italiana	0.90
Alimento Meyer, Botica Italiana, Huérfanos N.o 1020	2.80
Novarseno Benzol Billon, serie completa, Botica Italiana .	50.00
Harina Lacteada Nestle, Botica Italiana	2.80
Tubos Novarseno Benzol Billon de 0.75 y 0.90, $ 10 y	12.00
Lipiodol inyectable, Botica Italiana, de Petrizzio	16.00
Piperazina Midy, Botica Italiana, Huérfanos N.o 1020 . . .	7,50
Comprimidos Fenaljina, Botica Italiana, Huérfanos N.o 1020 .	8.00
Emulsión de Scott, Botica Italiana, Huérfanos 1020	3.50
Ampolletas Pantapon Roche, Solución Adrenalina Clin, Ampolletas de Sedol.	
Algodones, vendas, recibió Botica Italiana, Huérfanos N.o 1020.	
Flor D'Orezza, Alimento en polvo, con base de castañas, producto francés.	
Magnesia calcinada Erba, en frasco, $ 2.50, Botica Italiana.	
Pasta dentífrico de Eutimol, tubo $ 1.50.	
Ampolletas Electromartiol, caja $ 11.80.	

Botica Italiana

Club de Setiembre

Por acuerdo del Directorio, se cita a Junta General Extraordinaria para el Martes 22 del presente, a las 18½ horas, con el objeto de tratar de las gestiones hechas para adquirir o arrendar una propiedad para el Club.

Santiago, 14 de Abril de 1919.

EL SECRETARIO.

x-2350-21-d

Jamás se le presentará otra vez una ocasión semejante

CINCO BOLETOS GRATIS PARA EL GRAN SORTEO COMERCIAL DEL 30 DE MAYO DE 1919

Si usted se suscribe inmediatamente al insuperable convenio semanal de 2 pesos, tendrá derecho a 50 pesos en mercaderías y precios equitativos.

Alhajas, Relojes, Artículos Fotográficos, Gramófonos, Discos. Es la oferta popular e incompetible del día.

JOYERIA ANDES
ALAMEDA 2847. — CASILLA 4670 CORREO 2
Atiende hasta las 10 P. M.

22-D

L. CH. Jabón de Afrecho legítimo. Lo mejor y más barato. Pídalo en boticas y almacenes. Fíjese en las iniciales registradas.

19-D

El Antiséptico más poderoso — No es Tóxico

ANIODOL

Previene y Cura todas las Enfermedades Infecciosas y Contagiosas.

ANIODOL EXTERNO
LLAGAS de toda especie, **Quemaduras, Picadas;** Enfermedades de la **VISTA** y de la **PIEL**
INDISPENSABLE para el ASEO ÍNTIMO
Suprime todos los Achaques periódicos, previene y cura las Enfermedades de la Mujer.

ANIODOL INTERNO
El Desinfectante más poderoso
1º del **TUBO GASTRO-INTESTINAL:** Enteritis, Diarreas, Fiebre tifoidea, Cólera infantil, Disenterías, Fiebres.
2º de las **VIAS RESPIRATORIAS:** Gripe, Resfriados, Bronquitis, Catarros.

DESODORIZANTE MARAVILLOSO

DOSIS { **1 á 2 cucharadas** grandes en un litro de agua, para cualquier **uso externo.**
Al interior: **50 á 100 gotas** de Aniodol interno en una taza de tisana después de las comidas.

Noticia Sociedad del **ANIODOL,** 40, Rue Condorcet, **PARIS** *y todas Farmacias.*

EXPOSICION DE ABRIGOS

Estado Esquina Moneda

RAGLANES y **SOBRETODOS** de varias formas, colores de última moda, corte elegante, confección esmerada.

Los hay de todos tamaños, desde las tallas más chicas a las más grandes.

Ternos de vestón para Caballeros, Jóvenes y Niños, variedad en colores y formas de última moda.

Completo surtido en Sombreros calañeses, de los últimos modelos y colores.

VER VIDRIERAS -:- PRECIOS ECONOMICOS

20-D

BOMBAS

11.a COMPAGNIA (POMPA ITALIA).—Di ordine superiore convoco alla Compagnia por il giorno 21 alle ore 21.30, por aprovazione del bilancio trimestral. Si raccomanda l'assistenza.—Il Secretario.

Avisos Económicos
NUEVOS

DIRECCION GENERAL DE Obras Públicas. — Aviso.— Se avisa a los interesados en las propuestas del camino de Coelemu a Cobquecura, que se han introducido algunas modificaciones en el presupuesto oficial. Santiago, 15 de Abril de 1919.— El secretario general.

ENCERO, LUSTRO PISOS DOS mano cera precio baratísimo. Brasil 692.

DARE UNA BUENA GRATIFIcación a la persona que devuelva una cartera color café perdida hoy en el mercado de la Pescadería. Huérfanos 2566.

¡NOVIOS! ARGOLLAS ORO 14, 18, desde 30 par. Garantía absoluta. Bascuñán 17.

AMUEBLADO COMEDOR ESTIlo inglés, caja fondos, ricos cuadros óleo antiguos, gran estatua alabrastro, mesa caoba Imperio, plaquées, alfombras, vendo. Bellavista 1013.

CASA FAMILIA PIEZA PENsión estudiantes provincia. Precios módicos. Brasil 30.

SE COMPRA UNA BODEGA DE frutos del país o de licores, compra pipas vacías, de 20 a 25 @ vende dos mil arrobas chicha cocida, verse Vega Santiago. San Diego.— Administración.

VIRANDOLE SU SOBRETODO queda nuevo. Sastrería Francesa. Agustinas 944.

PEDRO BURGOS NUEVAMENTE ofrece sus servicios para atender banquetes, matrimonios, etc., como ya soy muy conocido por haber atendido la sociedad de Santiago más de quince años. Dirección: Rosas 1780. 25-D

OCUPACIONES
SE NECESITAN EMPLEADOS

CORTADOR SASTRE NECESITA San Antonio 289. x-2466-19-d

SE NECESITA UN HORTELANO que sea especialista en plantaciones de árboles frutales. Inútil presentarse sin certificados que acrediten su competencia. Dirigirse: Esmeralda 602 de 1 a 2 P. M. x-2452-20-d

NECESITO NIÑO 13, 15 AÑOS, aseo de oficina, Compañía 1755. x-2440-19-d

DOS CUADRILLAS DE DESCARgadores honrados para descargar y cargar carros del ferrocarril necesita el desvío Besa, para trabajos de firme. San Borja N.o 239. x-2443-19-d

SIRVIENTE JOVEN PARA POcos quehaceres necesito. Huérfanos No. 3047, casa E. x-2417-18-D

OCUPACIONES
OFRECEN SUS SERVICIOS

EXTRANJERO DESEA OCUPARse como mayordomo comedor, ya ha estado en casa extranjera muchos años. También puede acompañar familia Europa. Posee idioma inglés. Dirección: Rosas 1780 P. Burgos. 25-D

INSTRUCCION

INSTITUTO KINDERGARTEN "Santiago", Castro 49. Dirigido por sacerdotes. Recibe alumnos internos, medio-pupilos, externos. Kindergarterinas, profesores titulados. Automóviles. Sigue matrícula abierta. Clases comenzaron. x-2434-1.o-e

CURSO NOCTURNO CONTABILIdad 7 meses, con diploma; ramos: Contabilidad, aritmética, redacción, inglés. Precio: $ 15 mensuales. Clases empiezan Lunes 21. Matrícula abierta, días 17, 18 y 19, de 9 a 11 horas. Instituto Zanelli. Bandera 84. x-2416-19-D

EL COLEGIO EUROPEO A PEdido de numerosas familias y para dar facilidad a las alumnas de fuera, ha abierto un nuevo curso de piano, violín y teoría que funcionarán los días Miércoles y Sábado de 14 a 18 horas. Las alumnas harán válidos los estudios de música rindiendo exámenes en el Conservatorio Nacional. Matrícula abierta. Delicias 2266. Teléfono inglés 1388. x-2424-26-D

"COLEGIO EUROPEO" PARA señoritas. Sección Infantil para niñitos. Alameda 2226. Internas, medio-pupilas, externas. Exámenes universitarios. Francés obligatorio. Las alumnas rinden exámenes de música en el Conservatorio Nacional. Matrícula abierta. Prospectos. x-1450-20-D

MEDICINA

HERMOSEADOR DEL CABEllo, "Caspican", destruye caspa, picazón, etc., $ 3 frasco. Agustinas 857. 23-D

Francisco Muñoz de Arce
CALLE ESTADO 251
CAMBIO DE MONEDAS
Giros y cartas de crédito sobre las principales ciudades del mundo.
Las mejores cotizaciones de plaza

COMERCIO E INDUSTRIAS

SURTIDO COMPLETO DE HErramientas para mueblistas ofrezco barato. Andes 3565. 21-D

TERNOS FINOS, ELEGANTES, entrega pagándolos mensualmente. Cooperative Sastrería, Agustinas 855. 28-D

ARRENDAMIENTOS

ARRIENDO ESPACIOSA CASA central; con 28 piezas, tres patios, galería vidrios, luz eléctrica, gas. Rosas 1352. x-2451-19-d

SE ARRIENDA DEPARTAMENTO completamente independiente a persona honorable en casa de matrimonio extranjeros únicos. Alameda 773. x-2421-19-D

ARRIENDASE EXTENSA Y COmoda casa, tres patios, numerosas piezas. San Isidro 618. 19-D

NECESITO CASA CON 12 HABItaciones fuera servicio, con luz eléctrica, situada entre Morandé y Brasil. Dirigirse por carta a Brasil 25. Doctor Mouat. x-2393-19-D

$ 120 ARRIENDO CASA ALCANtarillada, Fariña 447, tratar: Dávila 759. x-2229-22-d

CARRUAJES CABALLOS

AUTOMOVIL CHEVROLET, CErrado, muy económico, partida automática, luz eléctrica, casi nuevo ,vendo muy barato, verlo: Dieciocho 745. 24-D

PROPIEDADES

$ 20,000 AL CONTADO RESTO facilidades pago, vendo casa, Santa Rosa, tiene 14 departamentos fuera servidumbre, patios y arboleda. Tratar: Santa Rosa 542. x-2289-22-d.

QUINTA EN PROVIDENCIA. CArros 11 y 27, vendo. Vicuña Mackenna 357. 4-E.

COMPRA-VENTA
DE MUEBLES Y OBJETOS VARIOS

ALHAJAS CON BRILLANTES del valor que sean compra. Estado 56

AL PESO COMPRO OBJETOS DE oro para fundir.—Estado 56.— Artículos de plata, antigüedades, monedas, chafalonías, etc. compra. Estado 56. x-2462-20-d

VENDO DE OCASION GASOMEtro de acetileno, en perfecto estado, tratar Bandera 78. Oficina 22. x-2460-20-d

FIERRO GALVANIZADO O NEgro para techo, con poco uso, compro. Huérfanos 1112. x-2457-20-d

GRAN SURTIDO EN SOMBREros modelos y hormas de gran moda y elegancia, ofrece a precios sin competencia: San Martín 120. x-2453-20-d

VENDO MIL PAPAS JUNCOS, mil azucenas. Rafael Rojas, Correo 2. 20-D

VENDO TABLONES ALAMO, EScaleras, alambre y gallos finos. Andes 4665 x-2468-20-d

FABRICA DE BAÑOS, LAVAplatos, calentadores de cobre a gas, gran surtido.—Chacabuco N.o 11. 27-D

VENDESE DE OCASION LA EDIción de gran lujo de "La divina comedia", San Isidro 618. 19-D

INCREIBLE EL QUE PAGA MEjor precio por pesos, chauchas, cuatros y dieces antiguos, es Recoleta 444 o Casilla 3395. Se recoge de cualquier parte de la República, por grandes y pequeñas partidas. x-2185-24-d

BOMBA PARA NORIA VENDO de ocasión. Grajales 2106. 19-D

PUERTAS, VENTANAS, ENTblados, mamparas, galería, e ejecuta precios módicos. Fábr "El Progreso" Sotomayor 37. T léfono 999. x-2456-1

PROPUESTAS

MINISTERIO DE GUERRA. Propuestas.—Se piden propue públicas para la provisión de siguientes artículos: Alparga Agujas, Escobillas de ropa, Esc billas de crín, Escobillas de ra Hilo, Servilletas, Toallas y Tir tes. Las propuestas se abrirán el Departamento Administrativo día 21 del presente a las 15 hor (3 P. M.).

Bases y demás antecedentes pu den consultarse en la Oficina G neral de Vestuario y Equipo, Sa Domingo N.o 3317.—El jefe d Departamento Administrativo.

MUNICIPALIDAD DE SANTIAG —Matadero Público.—De orden la Alcaldía se piden propues públicas para efectuar repara nes en los departamentos ocup dos por el recaudador y el port del Matadero Público, con arr a las bases que se pueden con tar en la Dirección de Obras M nicipales y en esta Tesorería. L propuestas se abrirán el día 22 presente, a las 16 y media h en la Sala de la Alcaldía.—S tiago, a 8 de Abril de 1919.— Tesorero Municipal.

MUNICIPALIDAD DE SANTgo. — Matadero Público.—D den de la Alcaldía, se piden p puestas públicas para repar edificio en que está coloca romana del Matadero Públi arreglo a las bases que se p consultar en la Dirección d Municipales y en esta Tes Las propuestas se abrirán e 23 del presente, a las 16 y m horas en la Sala de la Alcaldía. Santiago, a 8 de Abril de 1919.— El Tesorero Municipal. 22-D

VARIOS

ACADEMIA DE CORTE. ENSñanza rápida, garantida. Mm Tiraferri. Agustinas 1057. 22-D

Mme. TIRAFERRI.— CONFEciónanse trajes sastre, fantas Córtase moldes. Agustinas 10 x-2464-22-d

CONSTRUCCIONES: PIEZAS, CAsitas, citées, chalecitos, reparac nes, precios bajos, Andes 466. x-2439-19-

ACADEMIA DE ARTE: PINTURdibujo, música. Clases particular Casa pensión para señoritas. Pr cios módicos. Sirvo de apoderad San Pablo 2913. x-2403-19-D

AFINACIONES DE PIANOS ORdenes Santo Domingo 971. Cas Massaro. x-1925-19-D

JUDICIALES

POR DECRETO DEL SEÑOR JUE del 5.o Juzgado Civil, se ha desig nado el 14 de Mayo próximo a las 13 horas para que tenga lugar el comparendo de habilitación de edad que solicita el menor Juan Dagni no.—El Secretario. 19-D

EXTRACTO. — POR ESCRITURA extendida hoy ante mí, los señores Teófilo, Síntico, Oscar, Falconeri, Cisterciense García de la Pastora y Poyatos, de este domicilio, forma ron una sociedad comercial colecti va para explotar el negocio de ju guetería, librería y anexos. La ra zón social será "G. de la Pastora Hermanos", que usarán indistinta mente todos los socios, como enca gados de la administración. El ca pital social es de $ 50,000, aporta do en dinero por iguales partes e tre los socios. La sociedad durar tres años, contados desde hoy, y tendrá su domicilio en esta ciudad. —Santiago, 16 de Abril de 1919.— Jav. Vergara R., notario. x-2467-22-d

---

ESPLENDIDO LOCAL
ARRENDAMOS
EN BUENA SITUACION COMERCIAL
Monjitas esquina de San Antonio
Pormenores:
CAJA COMERCIAL
San Antonio 499
x-2430-19-d

Oficinas para Profesionales

EN EL SEGUNDO PISO DE LA "GALERIA PROTECCION MUTUA DE EMPLEADOS PUBLICOS" (MORANDE N.o 450) QUEDARA DESOCUPADO UN COMODO DEPARTAMENTO PARA EL 1.o DE MAYO ENTRANTE. TRATAR CON

Armando Oyaneder Z.,
OFICINA N.o 9.

21-D

FOLLETIN (2)

El ocaso de un régimen
O EL MONJE DIABOLICO

Por J. W. BIENSTOCK

El advenimiento de Alejandro III. — Su política. — La familia Imperial en Gatchina. — La niñez de Nicolás II. — Sus preceptores.

"Nadie podía imaginarse que allí se ocultaba el centro del poder más terrible para su extensión que jamás pusiera el Destino en manos de un hombre; que allí se decidía la suerte de un pueblo constituído por más de ciento cincuenta millones de almas. Más se hubiera creído que aquél era el hogar patriarcal de un boyardo de mediados del siglo XVIII, desgranando su vida ociosa en el estrecho círculo de los intereses domésticos. Ni aún las mismas audiencias concedidas por el soberano a los ministros, constituían para él una distracción; teníalas, por el contrario, por una de las cargas inevitables del poder, como uno de los mortales enojos del diario vivir; algo así como la espesa capa de materias orgánicas que flotan medio descompuestas sobre la superficie de un lago muerto; circustancia pintoresca, pero dañosa."

Rodeados de este medio ambiente se edu[illegible] Nicolás y sus hermanos. [illegible] sto Alejandro III de toda [illegible] ón seria, no creía necesari[illegible] zarevich aquellos conocim[illegible] e le pudieran ser provech[illegible] lo porvenir. Así procur[illegible] icolás II y sus hermanos [illegible] s que fuesen, más que i[illegible] s capaces, ayos celosos. Aún persistía en Gatchina el antiguo precepto observado rígidamente en las familias de los nobles rusos, esto es, profesores mediocres elegidos al azar, y leales **nurses** muy afectas a los amos. El maestro del zarevitch Nicolás fué, durante mucho tiempo, el inglés Heath, llamado familiarmente Ossipovitch. Dotado de una buena instrucción libresca, un poco acuarelista y un mucho sportman, unía Heath a estos méritos una adhesión profunda a la familia imperial, su protectora. Pero ni los cuarenta años de su estancia en Rusia, ni el trato con los rusos instruídos, le metieron en el corazón el país, el pueblo ruso y su historia; así la influencia de este educador se limitó, como la de todo fámulo aristocrático, al recinto de la **nursery**. Sin embargo, esa influencia prevaleció en un punto: en el empleo de la lengua inglesa substituyendo al idioma nacional, y ello hasta el punto de que los discursos de Nicolás II, ya emperador, no eran sino traducción literal de frases inglesas en el idioma del país.

El deporte, en sus múltiples variedades, ocupaba casi por entero la vida de los príncipes. Eran excelentes jinetes, buenos tiradores y grandes aficionados a la caza. Ninguno de ellos mostró nunca disposición especial para la pintura o la música; el zarevitch Nicolás y su hermana Olga, más que indiferencia por el arte sentían verdadera aversión.

Nada más opuesto que los caracteres de los hijos del zar. El heredero, Nicolás, estaba poseído de la importancia de su rango; el segundo, Jorge, era sombrío y taciturno, quizá porque la dolencia que debía matarle actuaba ya sobre su espíritu; el tercero, Miguel, perdilecto del emperador, era un muchacho corpulento, de tez sonrosada y alegre de genio. Frecuentemente Alejandro III tomaba parte en los juegos de sus hijos, deponiendo en absoluto toda etiqueta. No era raro que aquel coloso se sentase en el suelo para divertirse con los chiquillos sobre la hierba del parque.

Los restantes profesores de los príncipes eran de una mediocridad aplastante. Es verdad que de intentar alguno de ellos, por excepción, hablar al futuro emperador el lenguaje de la verdad, habríale sido impedido por la presencia del hombre a quién se había atribuído la alta dirección de los estudios, el famoso Pobiedonostzev, o por la del general Danilovitch, oficial poco inteligente y alcohólico que asistía a todas las lecciones del heredero imperial.

Para colmo de desdichas, los tres grandes duques eran extraordinariamente perezosos. Su inconcebible ignorancia hacía las delicias de los círculos cortesanos. El zarevitch Nicolás, ya cumplido los 17 años, asistía una noche a cierta función teatral organizada por la esposa de Mr. Heath. Representábase una de las obras más populares del poeta Puschkin. El heredero declaró, ingenuamente, no haber leído jamás nada de Puschkin, cuya existencia ignoraba en absoluto. El narrador de esta anécdota, Obninsky, que además fué testigo presencial del hecho, añade que la inocente declaración del zarevitch causó general malestar en los circunstantes.

No fueron mejores los resultados en las ciencias militares. Y ello se comprende, porque el entonces ministro de la guerra, general Vannovski, había ido apartando sistemáticamente de los cargos importantes a todos los hombres de talento. Los instructores militares del gran duque heredero ran aún inferiores a los restantes maestros. Casi toda la educación de los hijos de Alejandro III se limitaba a las ceremonias religiosas, las grandes paradas y las revistas militares. Por una extraña ironía del Destino, a medida que iba complicándose en Rusia la vida gubernamental, confiábase la instrucción de los futuros soberanos a individuos cada vez más incapaces, reduciéndose además su número al gardo mínimo. Alejandro I había tenido por maestro a La Harpe; Alejandro II al, gran poeta Jedkovsky; a Nicolás se le había dado por consejero y guía el general Danilovitch y Pobiedonostzev, que ya no era el profesor joven y entusiasta de que pudo disponer Alejandro III, sino un viejo obtuso, fanático y trapacero. El capellán del palacio, Ianychev, le enseñaba Derecho canónico; Bunge, Economía política; Zamslovski, Historia. El preceptor de Nicolás, Mr. Heath, le repetía con frecuencia: "Mientras seáis heredero, aprovechaos para oír la verdad; porque cuando lleguéis a emperador, será demasiado tarde."

Desgraciadamente el zarevitch Nicolás no hubiera podido ver florecer esa verdad en ningún labio.

II

LA JUVENTUD DE NICOLAS II. EL VIAJE A EXTREMO ORIENTE.—LA MUERTE DE ALEJANDRO III.

El primer gran acontecimiento en la vida oficial de Nicolás Alexandrovitch, fué su excursión a Extremo Oriente. Los viajes, como medio de conocer las costumbres de los diversos países, entraban en el programa educador de los grandes duques, no obstante adoptarse en todos ellos las necesarias precauciones para que la verdad quedase oculta a sus ojos. Las jornadas regias se preparaban con mucha anterioridad por funcionarios especiales encargados de velar por peciales encargados de velar por la puntual ejecución del programa. Todos los discursos se redactaban y aprendían de memoria anticipadamente, y cuando llegaba la ocasión del viaje, era movilizada la Policía rusa, encargada de figurar la muchedumbre que había de aclamar con entusiasmo a las personas imperiales. Era raro que el protocolo dejase algo imprevisto en estas jornadas; si alguna contrariedad ocurría era por azar desfavorable a los organizadores. El poeta Slutchevki, cronista oficial de estos viajes de los grandes duques, cuenta en sus "Memorias" un incidente bastante pintoresco, ocurrido durante una visita del gran duque Vladimiro, en 1880, a las grandes ciudades del Volga. Entre las curiosidades locales de Samara, le fué presentada una mujer de ciento veinte años, que apenas podía sostenerse sobre sus piernas, pero que conservaba toda su lucidez de inteligencia. La centenaria, arrodillándose ante el gran duque, le besó el borde del levitón militar, y luego se santiguó.

—¿Por qué haces el signo de la Cruz, abuela?—le preguntó el gran duque.